

ΕΙΔΙΚΗ ΥΠΗΡΕΣΙΑ ΔΙΑΧΕΙΡΙΣΗΣ ΕΠΙΧΕΙΡΗΣΙΑΚΟΥ ΠΡΟΓΡΑΜΜΑΤΟΣ ΠΕΡΙΦΕΡΕΙΑΣ ΠΕΛΟΠΟΝΝΗΣΟΥ

«Αξιολόγηση των Ολοκληρωμένων Χωρικών Παρεμβάσεων του Ε.Π. Πελοποννήσου 2014-2020»

1^ο ΠΑΡΑΔΟΤΕΟ - Ιούνιος 2020

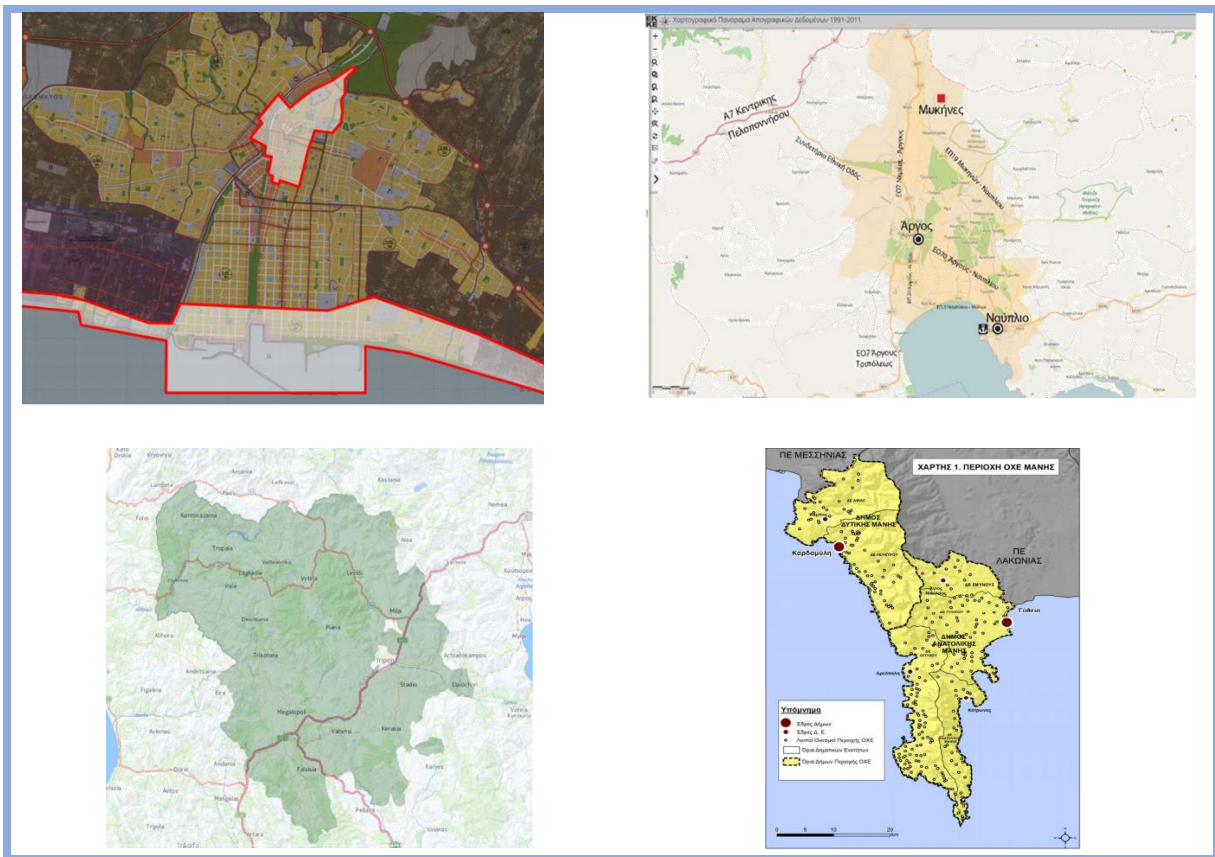

ΗΡΩΝ ΣΥΜΒΟΥΛΟΙ ΟΕ



ΕΥΡΩΠΑΪΚΗ ΕΝΩΣΗ
Ευρωπαϊκά Διαρθρωτικά Ταμεία



ΕΣΠΑ
2014-2020
ανάπτυξη - εργασία - αλληλεγγύη
Με τη συγχρηματοδότηση της Ελλάδας και της
Ευρωπαϊκής Ένωσης



ΠΕΡΙΦΕΡΕΙΑΚΟ
ΕΠΙΧΕΙΡΗΣΙΑΚΟ
ΠΡΟΓΡΑΜΜΑ
ΠΕΛΟΠΟΝΝΗΣΟΥ



ΗΡΩΝ ΣΥΜΒΟΥΛΟΙ

Περιεχόμενα

1. Εισαγωγικά στοιχεία και Μεθοδολογικό πλαίσιο.....	4
1.1 Εισαγωγή.....	4
1.2 Μεθοδολογικό πλαίσιο για το έργο της αξιολόγησης των Ολοκληρωμένων Χωρικών Παρεμβάσεων του ΕΠ Πελοποννήσου 2014-2020	4
2. Πρόσφατες εξελίξεις στο πλαίσιο διαχείρισης και προώθησης του ΕΣΠΑ 2014-2020	6
3. Παρουσίαση των Ολοκληρωμένων Χωρικών παρεμβάσεων στην Περιφέρεια Πελοποννήσου	12
3.1 Παρουσίαση της Στρατηγικής Βιώσιμης Ανάπτυξης Δήμου Καλαμάτας.....	12
3.2 Παρουσίαση της Στρατηγικής Βιώσιμης Αστικής Ανάπτυξης των Δήμων Άργους- Μυκηνών και Ναυπλίων	21
3.3 Παρουσίαση της Στρατηγικής Τοπικής Ανάπτυξης με Πρωτοβουλία Τοπικών Κοινοτήτων «ΤΑΠΤΟΚ Αρκαδία 2020»	30
3.4 Παρουσίαση της Στρατηγικής και Σχεδίου Δράσης της Ολοκληρωμένης Χωρικής Επένδυσης (ΟΧΕ) Μάνης.....	38
4. Αξιολόγηση της συνολικής Ολοκληρωμένης Χωρικής Στρατηγικής του ΠΕΠ Πελοποννήσου 48	
4.1 Αξιολόγηση του ολοκληρωμένου χαρακτήρα των χωρικών παρεμβάσεων.....	48
4.1.1 Κριτήρια επιλογής περιοχών παρέμβασης / χρηματοδοτικό εργαλείο	48
4.1.2 Εγκεκριμένες Χωρικές Παρεμβάσεις	50
4.1.3 Αξιολόγηση του ολοκληρωμένου χαρακτήρα των χωρικών παρεμβάσεων του ΕΠ ...	51
4.2 Αξιολόγηση του βαθμού κάλυψης των χωρικών αναγκών ως προς την επικαιρότητα της λογικής παρέμβασης.....	59
4.3 Αξιολόγηση της διαδικασίας διαβούλευσης στον σχεδιασμό των Ολοκληρωμένων Χωρικών Παρεμβάσεων	86
4.3.1 Θεωρητικό υπόβαθρο για τη διαδικασία διαβούλευσης στο πλαίσιο σχεδιασμού των Ολοκληρωμένων Χωρικών Παρεμβάσεων.....	86
4.3.2 Αξιολόγηση πλαισίου διαβούλευσης για τον σχεδιασμό της ΣΒΑΑ του Δήμου Καλαμάτας	90
4.3.3 Αξιολόγηση πλαισίου διαβούλευσης για τον σχεδιασμό της ΣΒΑΑ των Δήμων Άργους- Μυκηνών και Ναυπλίων	91
4.3.4 Αξιολόγηση πλαισίου διαβούλευσης για τον σχεδιασμό της Στρατηγικής «ΤΑΠΤΟΚ Αρκαδία 2020»	94
4.3.5 Αξιολόγηση πλαισίου διαβούλευσης για τον σχεδιασμό της Στρατηγικής της ΟΧΕ Μάνης.....	96



4.4 Αξιολόγηση των Συστημάτων Διακυβέρνησης και Διαχείρισης των χωρικών παρεμβάσεων	98
5 Υφιστάμενη κατάσταση των Ολοκληρωμένων Χωρικών Παρεμβάσεων του ΠΕΠ Πελοποννήσου	102
5.1 Εξέταση ενεργοποίησης της Στρατηγικής Βιώσιμης Αστικής Ανάπτυξης Δήμου Καλαμάτας	102
5.2 Εξέταση ενεργοποίησης της Στρατηγικής Βιώσιμης Αστικής Ανάπτυξης των Δήμων Άργους- Μυκηνών και Ναυπλίων	106
5.3 Εξέταση ενεργοποίησης της Στρατηγικής Τοπικής Ανάπτυξης με Πρωτοβουλία Τοπικών Κοινοτήτων «ΤΑΠΤΟΚ Αρκαδία 2020»	109
5.4 Εξέταση ενεργοποίησης της Στρατηγικής της Ολοκληρωμένης Χωρικής Επένδυσης Μάνης	113
5.5 Συμπεράσματα από την εξέταση της πορείας υλοποίησης των ολοκληρωμένων χωρικών παρεμβάσεων	117



1. Εισαγωγικά στοιχεία και Μεθοδολογικό πλαίσιο

1.1 Εισαγωγή

Η παρούσα μελέτη αφορά στην Αξιολόγηση των Ολοκληρωμένων Χωρικών Παρεμβάσεων του Ε.Π. Πελοποννήσου 2014-2020. Η αξιολόγηση εξελίσσεται παράλληλα με την υλοποίηση των τεσσάρων εγκεκριμένων χωρικών παρεμβάσεων ΒΑΑ, ΤΑΠΤοΚ και ΟΧΕ, που βρίσκονται σε εξέλιξη, με σκοπό να εκτιμηθεί ο βαθμός επίτευξης των στόχων της ολοκληρωμένης χωρικής στρατηγικής του ΠΕΠ, βάσει των δεδομένων αναφοράς μέχρι τον Ιούνιο 2020, και να αναδειχθούν κρίσιμα συμπεράσματα που δύναται να συμβάλλουν σε βελτιωτικές προσαρμογές στην εφαρμογή της εν λόγω στρατηγικής.

Το παρόν κείμενο αποτελεί το 1^ο Παραδοτέο της συνολικής μελέτης Αξιολόγησης των Ολοκληρωμένων Χωρικών Παρεμβάσεων του Ε.Π. Πελοποννήσου 2014-2020. Βάσει των συμβατικών υποχρεώσεων που προτείνει η ΕΥΔ του ΕΠ, το 1^ο Παραδοτέο καλείται να περιλαμβάνει την καταγραφή της υφιστάμενης κατάστασης ΟΧΕ στο Ε.Π. Περιφέρειας Πελοποννήσου, αξιολόγηση των διαδικασιών προετοιμασίας και σχεδιασμού και των τρόπων και προϋποθέσεων επιλογής των περιοχών ΒΑΑ, ΤΑΠΤοΚ και ΟΧΕ.

Λαμβάνοντας υπόψη τις ανωτέρω συμβατικές υποχρεώσεις, ο Ανάδοχος στο πλαίσιο του παρόντος Παραδοτέου υιοθετεί διάρθρωση της μελέτης σε πέντε (5) Κεφάλαια, καλύπτοντας με μια ολοκληρωμένη και σε βάθος προσέγγιση, τις απαιτήσεις του αντικειμένου του έργου για την παρούσα φάση και βάσει των διαθέσιμων στοιχείων μέχρι τον Ιούνιο του 2020. Συνολικά, στο 1^ο Κεφάλαιο αποτυπώνεται το εισαγωγικό και μεθοδολογικό πλαίσιο της μελέτης, στο 2^ο Κεφάλαιο επιτελείται μια παρουσίαση των πρόσφατων εξελίξεων στο διαχειριστικό πλαίσιο του ΕΣΠΑ 2014-2020, στο 3^ο Κεφάλαιο περιλαμβάνεται συνοπτική παρουσίαση των Ολοκληρωμένων Χωρικών παρεμβάσεων στην Περιφέρεια Πελοποννήσου, στο 4^ο Κεφάλαιο παρατίθεται βάσει συγκεκριμένων ερωτημάτων η αξιολόγηση της συνολικής Ολοκληρωμένης Χωρικής Στρατηγικής του ΠΕΠ και στο 5^ο Κεφάλαιο παρουσιάζεται η υφιστάμενη κατάσταση των εγκεκριμένων χωρικών παρεμβάσεων στην Περιφέρεια.

1.2 Μεθοδολογικό πλαίσιο για το έργο της αξιολόγησης των Ολοκληρωμένων Χωρικών Παρεμβάσεων του ΕΠ Πελοποννήσου 2014-2020

Η Αξιολόγηση των Ολοκληρωμένων Χωρικών Παρεμβάσεων του Ε.Π. Πελοποννήσου 2014-2020 εξελίσσεται παράλληλα με την υλοποίηση των Σχεδίων Δράσης τους, συμβάλλοντας στη βελτίωση της υλοποίησής τους, τεκμηριώνοντας την αποτελεσματικότητα των παρεμβάσεων και προτείνοντας τις αναγκαίες αναπροσαρμογές, ώστε να ενισχυθεί, τόσο η αποτελεσματικότητα και η προστιθέμενη αξία των χωρικών παρεμβάσεων, όσο και να διασφαλιστεί η το δυνατόν μεγαλύτερη κάλυψη των αναγκών που έχουν καταγραφεί κατά τον σχεδιασμό των Στρατηγικών για τις επιμέρους περιοχές παρέμβασης. Αναλυτικότερα:



ΕΥΡΩΠΑΪΚΗ ΕΝΩΣΗ
Ευρωπαϊκά Διαρθρωτικά Ταμεία



Με τη συγχρηματοδότηση της Ελλάδας και της
Ευρωπαϊκής Ένωσης



ΗΡΩΝ ΣΥΜΒΟΥΛΟΙ

Το 2^ο Κεφάλαιο αποτυπώνει συνοπτικά τις πρόσφατες εξελίξεις στο διαχειριστικό πλαίσιο του ΕΣΠΑ 2014-2020, δίνοντας έμφαση στα νέα Κανονιστικά κείμενα που εκδόθηκαν σε Ευρωπαϊκό επίπεδο, όπως και στις ελληνικές πρωτοβουλίες και προγράμματα, στο πλαίσιο της αντιμετώπισης των αρνητικών συνεπειών της πανδημίας του νέου κορωνοϊού COVID-19. Συμπληρώνεται, επίσης, με μια απόδοση των βασικών κατευθύνσεων των νέων 'Οδηγίων για την Αναθεώρηση των Προγραμμάτων του ΕΣΠΑ 2014-2020 στο έτος 2020', του Υπουργείου Ανάπτυξης και Επενδύσεων.

Το 3^ο Κεφάλαιο περιλαμβάνει μια κωδικοποιημένη παρουσίαση των εγκεκριμένων και υπό υλοποίηση τεσσάρων Ολοκληρωμένων Χωρικών Παρεμβάσεων του ΠΕΠ: Στρατηγική Βιώσιμης Ανάπτυξης Δήμου Καλαμάτας, Στρατηγική Βιώσιμης Αστικής Ανάπτυξης των Δήμων Άργους-Μυκηνών και Ναυπλίων, Στρατηγική Τοπικής Ανάπτυξης με Πρωτοβουλία Τοπικών Κοινοτήτων «ΤΑΠΤΟΚ Αρκαδία 2020» και Στρατηγική της Ολοκληρωμένης Χωρικής Επένδυσης (ΟΧΕ) Μάνης. Ο κύριος στόχος του Κεφαλαίου είναι να εξοικειώσει τους αναγνώστες με συνοπτικό και συνεκτικό τρόπο, με το περιεχόμενο και την στόχευση των επιμέρους χωρικών παρεμβάσεων, ώστε να υπάρχει το πληροφοριακό υπόβαθρο για την κατανόηση της ανάλυσης που ακολουθεί για τη σειρά της αντιμετώπισης των αξιολογικών ερωτημάτων.

Το 4^ο Κεφάλαιο αντιμετωπίζει τον πυρήνα των αξιολογικών ερωτημάτων του αντικειμένου του έργου, τα οποία σχετίζονται ουσιαστικά με την αξιολόγηση της συνολικής Ολοκληρωμένης Χωρικής Στρατηγικής του ΠΕΠ Πελοποννήσου. Ειδικότερα, αρχικά λαμβάνει χώρα η αξιολόγηση του ολοκληρωμένου χαρακτήρα των χωρικών παρεμβάσεων του ΕΠ, βάσει και του αρχικού σχεδιασμού κατά την κατάρτιση του προγράμματος. Έπειτα, η ανάλυση προχωρά στην αξιολόγηση του βαθμού κάλυψης των χωρικών αναγκών του ΕΠ, με δεδομένο το περιεχόμενο και τις εγκεκριμένες Στρατηγικές των χωρικών παρεμβάσεων που βρίσκονται σε εξέλιξη. Στη συνέχεια, η μελέτη προχωρά στην διερεύνηση του ολοκληρωμένου χαρακτήρα των διαδικασιών διαβούλευσης που υιοθετήθηκαν και τέθηκαν σε εφαρμογή για κάθε χωρική παρέμβαση. Επόμενο πεδίο αξιολόγησης αποτελεί η εξέταση της καταλληλότητας επιλογής και σύστασης των Συστημάτων Διακυβέρνησης και Διαχείρισης των χωρικών προγραμμάτων, ώστε να αποτιμηθεί και ο τρόπος προώθησης και υλοποίησης των σχετικών δράσεων. υπό το πρίσμα διασφάλισης του ολοκληρωμένου χαρακτήρα και αντιμετώπισης των καταγεγραμμένων αναγκών.

Στο 5^ο Κεφάλαιο επιχειρείται μια παρουσίαση και σε πρώτο επίπεδο αξιολόγηση της υφιστάμενης κατάστασης, σε όρους κατά βάση ενεργοποίησης του κάθε προγράμματος. Ειδικότερα, στο πλαίσιο της εκάστοτε χωρικής παρέμβασης, εξετάζεται ο βαθμός ενεργοποίησης, σε επίπεδο Αξόνων Προτεραιότητας των Σχεδίων Δράσης, σε σύνδεση με τον εκχωρημένο προϋπολογισμό, σε επίπεδο Προσκλήσεων με εκτιμήσεις για την πορεία υλοποίησης βάσει των Εντάξεων, των Νομικών Δεσμεύσεων και των Πληρωμών, με δεδομένα αναφοράς από το ΟΠΣ μέχρι την 12/06/2020. Η αξιολόγηση της ενεργοποίησης εμπλουτίζεται με παρουσίαση και εξέταση της ενεργοποίησης των Δεικτών Εκροών, που έχουν αξιοποιηθεί σε κάθε ολοκληρωμένη χωρική παρέμβαση, για κάθε ενταγμένη Πρόσκληση. Ακολουθεί η κατάθεση σειράς διαπιστώσεων και συμπερασμάτων από την ανωτέρω ανάλυση των αξιολογικών ερωτημάτων που καλύπτονται στο εν λόγω Κεφάλαιο.



2. Πρόσφατες εξελίξεις στο πλαίσιο διαχείρισης και προώθησης του ΕΣΠΑ 2014-2020

Υπό το πρίσμα της έκτακτης ανάγκης αντιμετώπισης των αρνητικών κοινωνικοοικονομικών επιπτώσεων της πρόσφατης εμφάνισης της πανδημίας του νέου κορωνοϊού COVID-19, η Ευρωπαϊκή Επιτροπή προχώρησε στην σύσταση της πρωτοβουλίας Coronavirus Response Investment Initiative (CRII) για την στοχευμένη και άμεση κινητοποίηση υφιστάμενων, αλλά και νέων χρηματοδοτικών εργαλείων. Στο πλαίσιο αυτής της πρωτοβουλίας συγκροτήθηκε σε κάθε κράτος-μέλος μία CRII Task Force, με την συμμετοχή στην Ελλάδα της Γενικής Γραμματείας Οικονομικής Πολιτικής του Υπουργείου Οικονομικών, της Γενικής Γραμματείας Δημοσίων Επενδύσεων και ΕΣΠΑ του Υπουργείου Ανάπτυξης και Επενδύσεων και του Οικονομικού Γραφείου της Γενικής Γραμματείας του Πρωθυπουργού, με σκοπό την ταχεία διερεύνηση ζητημάτων κρατικών ενισχύσεων, επιλεξιμοτήτων, κλπ., προκειμένου να δίνονται οι απαραίτητες διευκρινήσεις και να λαμβάνονται οι αναγκαίες αποφάσεις.

Δημοσιεύτηκε από την Ευρωπαϊκή Επιτροπή το προσωρινό πλαίσιο για τη λήψη μέτρων κρατικής ενίσχυσης, με σκοπό να στηριχθεί η οικονομία κατά τη διάρκεια της τρέχουσας έξαρσης της νόσου COVID-19, σύμφωνα με το οποίο, το κράτος-μέλος μετά από κοινοποίηση και άμεση έγκριση από την Ευρωπαϊκή Επιτροπή μπορεί να υλοποιήσει μέτρα Κρατικών Ενισχύσεων ειδικά σχεδιασμένα για το σκοπό αυτό.

Η επί της αρχής απαγόρευση χορήγησης κρατικών ενισχύσεων από κράτη μέλη σε επιχειρήσεις είναι μια εκ των βασικότερων και αυστηρότερων αρχών της πολιτικής ανταγωνισμού της Ευρωπαϊκής Ένωσης (άρθρο 107 Συνθήκη για τη Λειτουργία της Ε.Ε.). Ειδικότερα, στην παρ. 2 του άρθρου 107 της Συνθήκης προβλέπεται ότι συμβιβάζονται με την εσωτερική αγορά οι ενισχύσεις για την επανόρθωση ζημιών που προκαλούνται από θεομηνίες ή άλλα έκτακτα γεγονότα, ενώ και στην παρ. 3β του ίδιου άρθρου προβλέπεται η ύπαρξη παρέκκλισης από τον κανόνα για την άρση σοβαρής διαταραχής της οικονομίας κράτους μέλους. Ακόμα και η υποπερίπτωση ε) του ίδιου άρθρου προβλέπει και μια γενικότερη πρόβλεψη εξαίρεσης σε άλλες κατηγορίες ενισχύσεων που καθορίζονται από το Συμβούλιο, κατόπιν πρότασης της Ευρωπαϊκής Επιτροπής. Μια εξ αυτών, χρησιμοποιήθηκε από την Ευρωπαϊκή Επιτροπή, η οποία ενέκρινε προσωρινό πλαίσιο (19.3.2020 C(2020) 1863 final), ώστε τα κράτη μέλη να μπορούν να κάνουν χρήση της πλήρους ευελιξίας που προβλέπουν οι κανόνες για τις κρατικές ενισχύσεις με στόχο τη στήριξη της οικονομίας στο πλαίσιο της έξαρσης της νόσου COVID-19.

Αναλυτικότερα, η Επιτροπή ενέκρινε, στις 3 Απριλίου 2020, βάσει του προσωρινού πλαισίου, ένα ελληνικό καθεστώς ενισχύσεων για τη στήριξη της ελληνικής οικονομίας, υπό τις σημερινές συνθήκες της πανδημίας του κορωνοϊού. Η στήριξη λαμβάνει τη μορφή εγγυήσεων δανείων και εφαρμόζεται μέσω της έκδοσης εγγυήσεων από την Ελληνική Αναπτυξιακή Τράπεζα (ΕΑΤ) σε ενδιάμεσους χρηματοπιστωτικούς οργανισμούς. Εγγυάται, εν μέρει, επιλέξιμα δάνεια για κεφάλαια



κίνησης που χορηγούν ενδιάμεσοι χρηματοπιστωτικοί οργανισμοί, ώστε να βοηθηθούν οι επιχειρήσεις να καλύψουν τις άμεσες ανάγκες τους σε κεφάλαια κίνησης. Το καθεστώς απευθύνεται σε όλες τις ελληνικές επιχειρήσεις, με εξαίρεση ενδιάμεσους χρηματοπιστωτικούς οργανισμούς, π.χ. τράπεζες, επιχειρήσεις που δραστηριοποιούνται στην υδατοκαλλιέργεια, στη γεωργία, καθώς και σε τομείς μη επιλέξιμους από το Ευρωπαϊκό Ταμείο Περιφερειακής Ανάπτυξης.

Στη συνέχεια, η Επιτροπή ενέκρινε, στις 7 Απριλίου 2020, βάσει του προσωρινού πλαισίου, ένα ελληνικό καθεστώς ενισχύσεων για τη στήριξη των επιχειρήσεων που πλήττονται από την πανδημία του κορωνοϊού. Πρόκειται για ένα καθεστώς επιστρεπτέων προκαταβολών το οποίο αφορά επιχειρήσεις που δραστηριοποιούνται σε όλους τους τομείς και εφαρμόζεται σε ολόκληρη την επικράτεια της Ελλάδας. Απευθύνεται σε επιχειρήσεις που αντιμετωπίζουν προσωρινές οικονομικές δυσχέρειες λόγω της πανδημίας του κορωνοϊού, όπως αποδεικνύεται από τη σημαντική μείωση της δραστηριότητάς τους. Το καθεστώς θα συμβάλει στην εξασφάλιση διαθέσιμης ρευστότητας στην αγορά, για να αντιμετωπιστεί η ζημία που προκλήθηκε από την πανδημία και για να διατηρηθεί η συνέχεια της οικονομικής δραστηριότητας κατά τη διάρκεια της πανδημίας και μετά από αυτή. Οι επιστρεπτέες προκαταβολές θα εκταμιεύονται από την Ανεξάρτητη Αρχή Δημοσίων Εσόδων (ΑΑΔΕ) απευθείας στις επιχειρήσεις, χωρίς τη διαμεσολάβηση των τραπεζών. Η στήριξη στο πλαίσιο αυτού του καθεστώτος θα χορηγείται έως τις 31 Ιουνίου 2020.

Με δεδομένη την αυστηρή ενωσιακή πολιτική απαγόρευσης των κρατικών ενισχύσεων – στο πλαίσιο της οποίας προβλέπονται κατ' εξαίρεση οι *de minimis* μέχρι 300.000€ κρατικές ενισχύσεις – η Ευρωπαϊκή Επιτροπή εγκρίνει προσωρινό πλαίσιο, ώστε τα κράτη μέλη να μπορούν να κάνουν χρήση της πλήρους ευελιξίας που προβλέπουν οι κανόνες για τις κρατικές ενισχύσεις με στόχο τη στήριξη της οικονομίας στο πλαίσιο της έξαρσης της νόσου COVID-19.

Με βάση το άρθρο 107 παράγραφος 3 στοιχείο β) της Συνθήκης για τη λειτουργία της Ευρωπαϊκής Ένωσης, το προσωρινό πλαίσιο κρατικών ενισχύσεων που αποσκοπεί στη στήριξη της οικονομίας στο πλαίσιο της έξαρσης της νόσου COVID-19 αναγνωρίζει ότι ολόκληρη η οικονομία της ΕΕ αντιμετωπίζει σοβαρή διαταραχή. Για την αντιμετώπιση αυτής της διαταραχής, το προσωρινό πλαίσιο προβλέπει πέντε είδη ενισχύσεων:

1. Άμεσες επιχορηγήσεις, επιλεκτικά φορολογικά πλεονεκτήματα και προκαταβολές. Τα κράτη μέλη θα έχουν τη δυνατότητα να θεσπίσουν μηχανισμούς για τη χορήγηση έως και 800 000 ευρώ σε μια επιχείρηση για την κάλυψη των επειγουσών αναγκών ρευστότητας
2. Κρατικές εγγυήσεις για τραπεζικά δάνεια επιχειρήσεων. Τα κράτη μέλη θα έχουν τη δυνατότητα να παρέχουν κρατικές εγγυήσεις ώστε να διασφαλιστεί ότι οι τράπεζες εξακολουθούν να δίνουν δάνεια στους πελάτες που τα χρειάζονται
3. Επιδοτούμενα δημόσια δάνεια σε επιχειρήσεις: τα κράτη μέλη θα έχουν τη δυνατότητα να χορηγούν στις εταιρείες δάνεια με ευνοϊκά επιτόκια. Τα δάνεια αυτά μπορούν να βοηθήσουν τις επιχειρήσεις να καλύψουν άμεσα κεφάλαια κίνησης και επενδυτικές ανάγκες



4. Διασφαλίσεις για τις τράπεζες που διοχετεύουν τις κρατικές ενισχύσεις στην πραγματική οικονομία: ορισμένα κράτη μέλη σχεδιάζουν να αξιοποιήσουν τις υφιστάμενες δανειοδοτικές ικανότητες των τραπεζών και να τις χρησιμοποιήσουν ως μέσο στήριξης των επιχειρήσεων, ιδίως για τις μικρές και μεσαίες επιχειρήσεις. Το πλαίσιο καθιστά σαφές ότι οι εν λόγω ενισχύσεις θεωρούνται άμεσες ενισχύσεις στους πελάτες των τραπεζών και όχι στις ίδιες τις τράπεζες, και παρέχει οδηγίες σχετικά με τον τρόπο διασφάλισης της ελάχιστης δυνατής στρέβλωσης του ανταγωνισμού μεταξύ των τραπεζών
5. Βραχυπρόθεσμη ασφάλιση εξαγωγικών πιστώσεων: το πλαίσιο προβλέπει πρόσθετη ευελιξία ως προς τον τρόπο με τον οποίο αποδεικνύεται ότι ορισμένες χώρες παρουσιάζουν μη εμπορεύσιμους κινδύνους, επιτρέποντας έτσι στα κράτη μέλη να παρέχουν, εφόσον απαιτείται, βραχυπρόθεσμη ασφάλιση εξαγωγικών πιστώσεων.

Στο ίδιο πλαίσιο, η Ευρωπαϊκή Επιτροπή προτείνει τη δημιουργία ενός προγράμματος αλληλεγγύης ύψους 100 δισεκατομμυρίων ευρώ για να βοηθήσει τους εργαζόμενους να διατηρήσουν τα εισοδήματά τους και να βοηθήσουν τις επιχειρήσεις να παραμείνουν στη ζωή. Το νέο μέσο προσωρινής στήριξης για τον μετριασμό των κινδύνων ανεργίας σε κατάσταση έκτακτης ανάγκης (SURE) αποσκοπεί στην προστασία των θέσεων εργασίας και των εργαζομένων που πλήττονται από την πανδημία του κορωνοϊού. Θα παρέχει χρηματοδοτική συνδρομή, ύψους έως 100 δισ. ευρώ συνολικά, υπό μορφή δανείων χορηγούμενων με ευνοϊκούς όρους από την ΕΕ προς τα κράτη μέλη. Τα δάνεια αυτά θα βοηθήσουν τα κράτη μέλη να ανταπεξέλθουν σε τυχόν αιφνίδια αύξηση των δημόσιων δαπανών για τη διατήρηση της απασχόλησης. Συγκεκριμένα, τα δάνεια αυτά θα βοηθήσουν τα κράτη μέλη να καλύψουν τις δαπάνες που συνδέονται άμεσα με τη δημιουργία ή την επέκταση εθνικών συστημάτων μειωμένου ωραρίου και άλλων παρόμοιων μέτρων που έχουν θεσπίσει για τους αυτοαπασχολούμενους ως απάντηση στην τρέχουσα πανδημία του κορωνοϊού.

Για να επιταχυνθεί και να ενισχυθεί η υποστήριξη, η Επιτροπή πρότεινε επίσης να καταστούν επιλέξιμες οι δαπάνες που σχετίζονται με το Coronavirus στο πλαίσιο των διαρθρωτικών ταμείων από την 1η Φεβρουαρίου 2020. Για παράδειγμα, αυτό μπορεί να σημαίνει στην πράξη εκτεταμένη υποστήριξη στα συστήματα υγειονομικής περίθαλψης, ιδίως μέσω της χρηματοδότησης εξοπλισμού υγείας, φάρμακα, εγκαταστάσεις δοκιμών και θεραπείας, πρόληψη ασθενειών και ευαισθητοποίηση, ηλεκτρονική υγεία, παροχή προστατευτικού εξοπλισμού, ιατρικές συσκευές (συμπεριλαμβανομένων των αναπνευστικών συσκευών, μάσκες και παρόμοια), για την προσαρμογή του εργασιακού περιβάλλοντος στον τομέα της υγειονομικής περίθαλψης και για τη διασφάλιση της πρόσβασης στην υγεία φροντίδα για ευάλωτες ομάδες. Το Ευρωπαϊκό Κοινωνικό Ταμείο μπορεί επιπλέον να υποστηρίξει βραχυχρόνιες ρυθμίσεις εργασίας και υπηρεσίες βάσει της κοινότητας για ηλικιωμένους και άτομα που πάσχουν από κατάσταση υγείας, καθώς και πρόσθετη υποστήριξη σε συστήματα υγειονομικής περίθαλψης, όπως η πρόσληψη προσωπικού.

Στο εθνικό επίπεδο, με επιστολή της 07/04/2020, το Υπουργείο Ανάπτυξης και Επενδύσεων, ενημερώνει τις Ειδικές Υπηρεσίες των Περιφερειακών και Τομεακών Προγραμμάτων, ότι υποβλήθηκε και εγκρίθηκε από την Ευρωπαϊκή Επιτροπή το πρώτο σχέδιο Κρατικών Ενισχύσεων συνολικού ύψους 2 δισ. Ευρώ, το οποίο αφορά στην παροχή εγγυήσεων σε δάνεια και κεφάλαιο



ΕΥΡΩΠΑΪΚΗ ΕΝΩΣΗ
Ευρωπαϊκά Διαρθρωτικά Ταμεία



Με τη συγχρηματοδότηση της Ελλάδας και της
Ευρωπαϊκής Ένωσης



ΠΕΡΙΦΕΡΕΙΑΚΟ
ΕΠΙΧΕΙΡΗΣΙΑΚΟ
ΠΡΟΓΡΑΜΜΑ
ΠΕΛΟΠΟΝΝΗΣΟΥ



ΗΡΩΝ ΣΥΜΒΟΥΛΟΙ

κίνησης, μέσω της Ελληνικής Αναπτυξιακής Τράπεζας, σε επιχειρήσεις όλων σχεδόν των κλάδων. Επιπρόσθετες δράσεις στήριξης εργαζομένων και επιχειρήσεων σημαντικού προϋπολογισμού πρόκειται να ενεργοποιηθούν άμεσα, όπως δράσεις οικονομικής ενίσχυσης των αυτοαπασχολούμενων. Το πλέγμα των οριζόντιων αυτών δράσεων καλύπτει το σύνολο της επικράτειας και αντιμετωπίζει σε μεγάλο βαθμό το σύνολο των κλάδων και τομέων πολιτικής που έχουν πληγεί από την πανδημία. Σύμφωνα με πρόσφατα στοιχεία ΟΠΣ, το ύψος των μη συμβασιοποιημένων πόρων ανέρχεται στο ποσό των 8 δισ. Ευρώ περίπου. Η αξιοποίηση της ευελιξίας αυτής και η στοχευμένη ανακατανομή των αναξιοποίητων έως σήμερα πόρων για τη χρηματοδότηση με τη συμβολή των συγχρηματοδοτούμενων πιστώσεων, όσο το δυνατόν περισσότερων εκ των παραπάνω οριζόντιων αναγκών και νέων πρωτοβουλιών, τίθεται ως απόλυτη προτεραιότητα.

Σε αυτό το πλαίσιο και σε ότι αφορά στα Ε.Π. του ΕΣΠΑ, το Υπουργείο ενημερώνει τις υπηρεσίες για συνεργασία ως προς τα παρακάτω:

1. Οι δράσεις που έχουν ξεκινήσει και υλοποιούνται (συμβασιοποιημένα έργα) θα πρέπει να συνεχιστούν με το μέγιστο δυνατό ρυθμό υλοποίησης προκειμένου να εξασφαλιστεί η εμπρόθεσμη ολοκλήρωσή τους εντός της τρέχουσας προγραμματικής περιόδου και να επιτευχθεί η μέγιστη δυνατή απορρόφηση των πιστώσεων για το τρέχον έτος 2020.
2. Οι δράσεις που δεν έχουν ακόμα συμβασιοποιηθεί, αλλά υπάρχουν επαρκείς λόγοι άμεσης προώθησής τους, θα πρέπει να γνωστοποιηθούν στη Γενική Γραμματεία Δημοσίων Επενδύσεων και ΕΣΠΑ με κοινοποίηση στην Ειδική Υπηρεσία Συντονισμού της Εφαρμογής (ΕΥΣΕ) προκειμένου να λάβουν σύμφωνη γνώμη. Ο προγραμματισμός εξειδικεύσεων, προσκλήσεων, εντάξεων κλπ για τέτοιες δράσεις, και εφόσον αυτές αποτελούν ανελαστικές υποχρεώσεις/δεσμεύσεις θα πρέπει να αποστέλλονται ηλεκτρονικά για έγκριση στην ΕΥΣΕ. Έως την ολοκλήρωση της διαδικασίας αυτής δεν θα εγκρίνονται νέες εξειδικεύσεις και δεν θα εκδίδονται νέες προσκλήσεις και νέες αποφάσεις ένταξης, εφόσον αυτές δεν σχετίζονται με τις προαναφερθείσες οριζόντιες δράσεις αντιμετώπισης των συνεπειών της πανδημίας.

Οι νέες σχεδιαζόμενες δράσεις προμηθειών και εξοπλισμού του Τομέα Υγείας, πρέπει να αφορούν αποκλειστικά την πανδημία και όχι ευρύτερες ανάγκες, ενώ προκειμένου να εξασφαλιστεί ο κεντρικός συντονισμός, και ιδανικά αν είναι εφικτό η κεντρική προμήθεια, απαιτείται κάθε τέτοια δράση να προωθείται μόνο με προηγούμενη συνεργασία και σύμφωνη γνώμη του αρμόδιου Υπουργείου Υγείας.

Επιπρόσθετα, την 03/06/2020 εκδόθηκαν από τη Γενική Γραμματεία Δημοσίων Επενδύσεων και ΕΣΠΑ του Υπουργείου Ανάπτυξης και Επενδύσεων οι 'Οδηγίες για την Αναθεώρηση των Προγραμμάτων του ΕΣΠΑ 2014-2020 στο έτος 2020'. Σύμφωνα με το προτεινόμενο πλαίσιο τροποποίησης των προγραμμάτων, η πανδημία δημιούργησε πρόσθετα νέα δεδομένα που απαιτούν την προσαρμογή των συγχρηματοδοτούμενων ΕΠ. Για την αποτελεσματική ανταπόκριση των ΕΔΕΤ στην κρίση, οι κανονισμοί του Ευρωπαϊκού Κοινοβουλίου και του Συμβουλίου (ΕΕ) αριθ. 1301/2013 και (ΕΕ) αριθ. 1303/2013 τροποποιήθηκαν από τους



ΕΥΡΩΠΑΪΚΗ ΕΝΩΣΗ
Ευρωπαϊκά Διαρθρωτικά Ταμεία



Με τη συγχρηματοδότηση της Ελλάδας και της
Ευρωπαϊκής Ένωσης



ΠΕΡΙΦΕΡΕΙΑΚΟ
ΕΠΙΧΕΙΡΗΣΙΑΚΟ
ΠΡΟΓΡΑΜΜΑ
ΠΕΛΟΠΟΝΝΗΣΟΥ



ΗΡΩΝ ΣΥΜΒΟΥΛΟΙ

κανονισμούς (ΕΕ) 2020/4601 και 2020/5582, στις 30/03/2020 και 23/04/2020 αντίστοιχα. Η επικείμενη τροποποίηση του 2020, η οποία θα ολοκληρωθεί σε δύο φάσεις, θα είναι η τελευταία μεγάλη αναθεώρηση των προγραμμάτων 2014 - 2020 στην οποία θα επιτραπεί η μεταφορά πόρων μεταξύ Προγραμμάτων ή/και Ταμείων ή/και κατηγοριών Περιφερειών.

Στον ΚΚΔ δεν υπάρχει χρονικός περιορισμός για την αναθεώρηση εντός ενός προγράμματος καθώς και για την επανεξέταση και την αναθεώρηση της στοχοθεσίας των δεικτών. Με βάση τα σχέδια των κειμένων που συζητούνται σε ευρωπαϊκό επίπεδο και αφορούν την ολοκλήρωση των προγραμμάτων, διαφαίνεται πως η Ε.Ε. θέτει ως στόχο τη διατήρηση της λογικής της παρέμβασης και του προσανατολισμού στα αποτελέσματα και δεν σκοπεύει να ενθαρρύνει τα κράτη μέλη να τροποποιήσουν τις τιμές - στόχο των δεικτών μετά το 2020, με εξαίρεση τις περιπτώσεις εκείνες που θα πραγματοποιηθεί μια ανακατανομή πόρων εντός ενός Προγράμματος. Όσον αφορά στο κλείσιμο των προγραμμάτων, υπάρχουν στο κανονιστικό πλαίσιο της προγραμματικής περιόδου νέα στοιχεία τα οποία έχουν σημαντικό αντίκτυπο στην ολοκλήρωση των προγραμμάτων:

- > Η ετήσια αποδοχή των λογαριασμών που εφαρμόζεται στην ΠΠ 2014-2020 όπου εισάγεται η έννοια του «ετήσιου κλεισίματος» για πρώτη φορά στην πολιτική συνοχής. Ως εκ τούτου και σε κάποιο βαθμό, το κλείσιμο της ΠΠ 2014-2020 θα είναι σχεδόν ταυτόσημο με την τελευταία ετήσια αποδοχή των λογαριασμών, με τη διαφορά ότι θα απαιτηθεί επιπλέον η Τελική Έκθεση Υλοποίησης. Το γεγονός αυτό περιορίζει την ευελιξία της αναθεώρησης, όσο πλησιάζει το πρόγραμμα στο κλείσιμο του, αφού στις αιτήσεις πληρωμής δεν πιστοποιούνται σωρευτικά οι δαπάνες (από το πρώτο αίτημα πληρωμής του ΕΠ), αλλά μόνο όσες αφορούν την ίδια λογιστική χρήση.
- > Η σημασία της επίτευξης των τιμών – στόχου των δεικτών που έχουν τεθεί στα προγράμματα. Ειδικά για τους δείκτες του Πλαισίου Επιδόσεων, η μη επίτευξη των τιμών-στόχων για το 2023, δύναται να οδηγήσει σε καθαρές δημοσιονομικές διορθώσεις υπό κάποιες προϋποθέσεις.

Με την τροποποίηση του ΚΚΔ 1303/2013 (πακέτο CRII & CRII+) για την αναθεώρηση των προγραμμάτων, δίνεται μια σειρά δυνατοτήτων που αφορούν στις διαδικαστικές απαιτήσεις για την αναθεώρηση των ΕΠ. Οι υποχρεώσεις αναφορικά με την αναθεώρηση, τόσο για την ΕΕ, όσο και για τα ΚΜ, παραμένουν οι ίδιες και όλες απαιτούν την έγκριση από την Επιτροπή Παρακολούθησης κάθε ΕΠ, σύμφωνα με το άρθρο 110 παράγραφος 2 στοιχείο ε) του ΚΚΔ και υποβολή του ΕΠ στην ΕΕ μέσω της SFC. Λαμβάνοντας υπόψη την τρέχουσα συγκυρία, η έγκριση των προτεινόμενων τροποποιήσεων από την Επιτροπή Παρακολούθησης προτείνεται να γίνει με γραπτή διαδικασία. Συνοπτικά, οι δυνατότητες που δίνονται για την αναθεώρηση των ΕΠ με βάση την τροποποίηση του ΚΚΔ (CRII & CRII+) είναι:

- ∞ Προσθήκη παραγράφου 5 στο άρθρο 30 του ΚΚΔ 1303/2013 (Κανονισμός 2020/460/30.03.2020-CRII)
- ∞ Προσθήκη άρθρου 25 (α) στον ΚΚΔ παράγραφος 1/δυνατότητα 100% συγχρηματοδότησης (Κανονισμός 2020/558/23.04.2020-CRII +)



- ∞ Προσθήκη άρθρου 25 (α) στον ΚΚΔ παράγραφοι 2 & 3/ευελιξία στις μεταφορές (Κανονισμός 2020/558/23.04.2020-CRII +)
- ∞ Ευελιξία αναφορικά με το πεδίο και το χρονικό εύρος επιλεξιμότητας πράξεων & αναγκαιότητα αναθεώρησης προγράμματος (Κανονισμοί 2020/460/30.03.2020-CRII και 2020/558/23.04.2020-CRII +)
- ∞ Ευελιξία μεταξύ προτεραιοτήτων κατά τον υπολογισμό του τελικού υπολοίπου (Κανονισμός 2020/558/23.04.2020-CRII +, Άρθρο 2, παρ. 2)

Κατά τη διαδικασία της αναθεώρησης, θα πρέπει να ληφθούν υπόψη τυχόν νέα δεδομένα και αλλαγές σε στρατηγικές ή κατευθύνσεις που προέκυψαν κατά την εφαρμογή των ΕΠ, συμπεριλαμβανομένης της αντιμετώπισης των επιπτώσεων της πανδημίας COVID-19, ανελαστικές υποχρεώσεις του Προγράμματος που έχουν ξεκινήσει και πρέπει να ολοκληρωθούν, καθυστερήσεις στην υλοποίηση ενταγμένων έργων, μη ενεργοποιημένες προσκλήσεις, προτεραιότητες χρηματοδότησης για Μεγάλα Έργα ή υποχρεώσεις που προκύπτουν για τα εμβληματικά έργα, καθώς και προτεραιότητες που τίθενται για νέες δράσεις.

Ειδικότερα για την άμεση και αποτελεσματική αντιμετώπιση της κρίσης της πανδημίας προωθήθηκε στη χώρα ένα μεγάλο πλέγμα δράσεων, υγειονομικής και κοινωνικοοικονομικής στόχευσης και σημασίας μέρος του οποίου δύναται και θα πρέπει να καλυφθεί από συγχρηματοδοτούμενους πόρους το μεγαλύτερο δυνατό τμήμα του στα όρια της ευελιξίας που προσφέρουν οι τροποποιήσεις των κανονισμών που άλλωστε για το λόγο αυτό και εγκρίθηκαν από το σύνολο των Κ-Μ.

Οι αλλαγές αυτές, θα πρέπει να ενσωματωθούν κατάλληλα στα προγραμματικά κείμενα. Οι προτεινόμενες τροποποιήσεις στο ΕΠ θα πρέπει να αποτυπωθούν στο κείμενο «Αιτιολόγηση της αναθεώρησης» (ΠΑΡΑΡΤΗΜΑ Ι) και να γίνουν οι κατάλληλες προσαρμογές στα συνοδευτικά κείμενα που αφορούν την τεκμηρίωση των δεικτών του Προγράμματος και των δεικτών του Πλαισίου Επιδόσεων.

Στο πλαίσιο της τροποποίησης των προγραμμάτων εντός του 2020, απαιτείται να ληφθούν - παράλληλα με την αντιμετώπιση χρηματοδοτικά των δράσεων που αφορούν στην πανδημία - και σημαντικές αποφάσεις που αφορούν τη διαχείριση των υλοποιούμενων και των προγραμματιζόμενων έργων και να τροποποιηθούν τα στοιχεία εκείνα που είναι απαραίτητα για την αποτελεσματική ολοκλήρωση των προγραμμάτων ως το 2023.



ΕΥΡΩΠΑΪΚΗ ΕΝΩΣΗ
Ευρωπαϊκά Διαρθρωτικά Ταμεία



Με τη συγχρηματοδότηση της Ελλάδας και της
Ευρωπαϊκής Ένωσης



ΠΕΡΙΦΕΡΕΙΑΚΟ
ΕΠΙΧΕΙΡΗΣΙΑΚΟ
ΠΡΟΓΡΑΜΜΑ
ΠΕΛΟΠΟΝΝΗΣΟΥ



ΗΡΩΝ ΣΥΜΒΟΥΛΟΙ

3. Παρουσίαση των Ολοκληρωμένων Χωρικών παρεμβάσεων στην Περιφέρεια Πελοποννήσου

Η ενότητα αυτή περιλαμβάνει μια κωδικοποιημένη παρουσίαση των εγκεκριμένων και υπό υλοποίηση τεσσάρων Ολοκληρωμένων Χωρικών Παρεμβάσεων του ΠΕΠ: Στρατηγική Βιώσιμης Ανάπτυξης Δήμου Καλαμάτας, Στρατηγική Βιώσιμης Αστικής Ανάπτυξης των Δήμων Άργους-Μυκηνών και Ναυπλίων, Στρατηγική Τοπικής Ανάπτυξης με Πρωτοβουλία Τοπικών Κοινοτήτων «ΤΑΠΤΟΚ Αρκαδία 2020» και Στρατηγική της Ολοκληρωμένης Χωρικής Επένδυσης (ΟΧΕ) Μάνης. Ο κύριος στόχος του Κεφαλαίου είναι να εξοικειώσει τους αναγνώστες με συνοπτικό και συνεκτικό τρόπο, με το περιεχόμενο και την στόχευση των επιμέρους χωρικών παρεμβάσεων, ώστε να υπάρχει το πληροφοριακό υπόβαθρο για την κατανόηση της ανάλυσης που ακολουθεί για τη σειρά της αντιμετώπισης των αξιολογικών ερωτημάτων.

3.1 Παρουσίαση της Στρατηγικής Βιώσιμης Ανάπτυξης Δήμου Καλαμάτας

Η Στρατηγική Βιώσιμης Αστικής Ανάπτυξης του Δήμου Καλαμάτας εγκρίθηκε με απόφαση της Περιφέρειας την 17/11/2017 και με τίτλο: «Καλαμάτα 2020: Βιώσιμη και Έξυπνη Πόλη». Η εν λόγω Στρατηγική συγχρηματοδοτείται από το Ε.Τ.Π.Α. (Ευρωπαϊκό Ταμείο Περιφερειακής Ανάπτυξης) στο πλαίσιο των Αξόνων Προτεραιότητας 1 και 3 καθώς και από το Ε.Κ.Τ. (Ευρωπαϊκό Κοινωνικό Ταμείο) στο πλαίσιο του Άξονα Προτεραιότητας 2Α, του Ε.Π. «ΠΕΛΟΠΟΝΝΗΣΟΣ 2014-2020». Ο συνολικός προϋπολογισμός που κατανεμήθηκε ανέρχεται στα 9.165.000€ (ΕΤΠΑ: 6.435.000€ και ΕΚΤ: 2.730.000€). Η περιοχή παρέμβασης (ΠΠ) περιλαμβάνει δύο υποπεριοχές, το Ιστορικό Κέντρο (ΙΚ) της Καλαμάτας, και την Παραλιακή Ζώνη (ΠΖ). Τα όριά τους προσδιορίζονται ως εξής:

- Ιστορικό Κέντρο: Κατά ΦΕΚ (821Δ/16.11.88 και 634Δ/9.10.89)
- Παραλιακή Ζώνη: Ακτογραμμή, Δεκέλι, οδ. Ευαγγελίστριας, οδ. Νέδοντος, οδ. Λυκούργου, οδ. Κρήτης, νοητή προέκταση μέχρι τη διασταύρωση οδ. Μάνης και οδ. Ναυαρίνου, ακτογραμμή

Σύμφωνα με την εγκεκριμένη Στρατηγική, η υποπεριοχή του ΙΚ έχει έκταση 481 στρ., η ΠΖ 1.656 στρ., και η ΠΠ συνολικά 2.137 στρ., αντιστοιχώντας στο 21,6% του οικιστικού χώρου του ΔΔ Καλαμάτας (σύνολο: 9.999). Η Περιοχή Παρέμβασης (Χάρτης 1) βρίσκεται στην πόλη της Καλαμάτας, περιλαμβάνει αρκετά μικρό τμήμα της για να υπάρχει συγκέντρωση των πόρων και οικονομίες συγκέντρωσης, και αρκετά μεγάλο για να υπάρξουν πολλαπλασιαστικά αποτελέσματα στις ευρύτερες περιοχές (πόλη, δήμος, περιφερειακή ενότητα). Αποτελείται από δύο υποπεριοχές, που κατανέμονται ισορροπημένα στον αστικό χώρο, και έχουν χαρακτηριστικά συμπληρωματικότητας. Υπάρχει σημαντική υπερτοπική χωροταξική ένταξη (ιδίως ως προς τις μεταφορές) και κομβική μακρο- γεωγραφική θέση, καθιστώντας ευνοϊκή τη θέση της πόλης ως διεθνούς πύλης εισόδου, ακόμα και σε εθνικό επίπεδο.



ΕΥΡΩΠΑΪΚΗ ΕΝΩΣΗ
Ευρωπαϊκά Διαρθρωτικά Ταμεία



Με τη συγχρηματοδότηση της Ελλάδας και της
Ευρωπαϊκής Ένωσης



ΗΡΩΝ ΣΥΜΒΟΥΛΟΙ

Χάρτης 1: Η περιοχή παρέμβασης της ΣΒΑΑ Δήμου Καλαμάτας



Πηγή: ΣΒΑΑ Δήμου Καλαμάτας

Με 69.849 κατοίκους το 2011, ο Δήμος Καλαμάτας καταλαμβάνει την 42^η θέση στη χώρα και την 1^η στην Περιφέρεια Πελοποννήσου. Η πόλη (οικισμός) της Καλαμάτας, με 54.100 κατοίκους καταλαμβάνει την 38^η θέση στη χώρα. Σε επίπεδο πολεοδομικών συγκροτημάτων καταλαμβάνει την 15^η θέση, ενώ είναι η μεγαλύτερη πόλη της Περιφέρειας Πελοποννήσου. Τα στοιχεία αυτά αποτελούν σαφή ένδειξη υψηλού βαθμού αστικότητας. Η Περιοχή Παρέμβασης συγκεντρώνει περί το 20% του πληθυσμού της πόλης (2011) με τάση σαφούς ανόδου και προσέλκυσης πληθυσμό από άλλες περιοχές (όχι κατ' ανάγκην του Δήμου Καλαμάτας).

Σε ότι αφορά το οικονομικό-κοινωνικό προφίλ του Δήμου Καλαμάτας, η οικονομική βάση, τόσο στην πόλη όσο και στην Περιοχή Παρέμβασης (ΠΠ) ειδικά, χαρακτηρίζεται από έντονη τριτογενοποίηση. Ειδικότερα, οι κλάδοι οικονομικής δραστηριότητας που συγκεντρώνονται σε συγκριτικά υψηλό βαθμό στο ιστορικό κέντρο είναι γραφεία-καταστήματα, ξενοδοχεία, «άλλες» χρήσεις πλην κατοικίας και δημιουργικές δραστηριότητες, ενώ στην παραλιακή ζώνη κυριαρχούν τα ξενοδοχεία, η εστίαση και η αναψυχή. Παρατηρείται γενικευμένα μεγάλος αριθμός διαγραφής επιχειρήσεων (δηλ. επιχειρήσεων που έκλεισαν), με ελαφρώς μικρότερη ένταση από το μέσο όρο στην παραλιακή ζώνη και ελαφρώς μεγαλύτερη στο ιστορικό κέντρο. Τα επίπεδα ανεργίας είναι υψηλά, ακόμα και στο τουριστικό πλαίσιο απασχόλησης, το οποίο αποτελεί και τομέα συγκριτικού πλεονεκτήματος της πόλης.



ΕΥΡΩΠΑΪΚΗ ΕΝΩΣΗ
Ευρωπαϊκά Διαρθρωτικά Ταμεία



Με τη συγχρηματοδότηση της Ελλάδας και της
Ευρωπαϊκής Ένωσης



ΠΕΡΙΦΕΡΕΙΑΚΟ
ΕΠΙΧΕΙΡΗΣΙΑΚΟ
ΠΡΟΓΡΑΜΜΑ
ΠΕΛΟΠΟΝΝΗΣΟΥ



ΗΡΩΝ ΣΥΜΒΟΥΛΟΙ

Η Καλαμάτα, επίσης, διαθέτει μεγάλο αριθμό βυζαντινών και νεότερων μνημείων (στην περιοχή αναφοράς) και έντονη πολιτιστική δραστηριότητα. Το εύρος των παρεχόμενων κοινωνικών υποδομών και υπηρεσιών είναι υψηλό, εντοπίζονται ωστόσο σημαντικές ελλείψεις, ενώ μεγάλο μέρος αυτών καλύπτονται από ιδίους πόρους του Δήμου. Οι εκπαιδευτικές υποδομές παρουσιάζονται επαρκείς, αλλά με εμφανή υποβάθμιση των κτιριακών υποδομών. Σε γενικές γραμμές, τα κοινωνικά προβλήματα δεν είναι αμελητέα και αφορούν σε πολλαπλές ευάλωτες ομάδες διαφόρων κατηγοριών. Στο ευρύτερο πλαίσιο χωρικού σχεδιασμού, ο θεσμικός χωροταξικός σχεδιασμός αποδίδει στην Καλαμάτα ρόλο «δευτερεύοντος εθνικού πόλου ανάπτυξης», τον σημαντικότερο στην Περιφέρεια Πελοποννήσου και δίνεται κατεύθυνση για ενίσχυση του «λιμένα διεθνούς ενδιαφέροντος και εθνικής σημασίας» Καλαμάτας.

Στον παρακάτω Πίνακα 1, αποτυπώνεται μια σταχυολόγηση των σημαντικότερων αναπτυξιακών πλεονεκτημάτων και αδυναμιών, βασισμένη στην SWOT ανάλυση του εγκεκριμένου κειμένου της Στρατηγικής.

Πίνακας 1: Σταχυολόγηση πλεονεκτημάτων και αδυναμιών της περιοχής παρέμβασης ΣΒΑΑ Δήμου Καλαμάτας

Πλεονεκτήματα	Αδυναμίες
<ul style="list-style-type: none"> - Υψηλή τουριστική ζήτηση - Το διεθνούς φήμης ξενοδοχειακό συγκρότημα Costa Navarino - Ανάπτυξη θεματικού τουρισμού συνεδριακού, αγροτουρισμού κ.α.) - Παραγωγή προϊόντων ΠΟΠ - Ύπαρξη αξιόλογων, δημοτικών κυρίως, υποδομών και υπηρεσιών πρόνοιας και φροντίδας - Σημαντική πολιτιστική δραστηριότητα, και εκδηλώσεις υπερτοπικής σημασίας - Αεροπορική υποδομή και εξυπηρέτηση διεθνών πτήσεων - Ισχυρή υπερτοπική οδική προσπελασιμότητα - Γειτνίαση με θάλασσα και εκτεταμένος αιγιαλός - Υψηλής ποιότητας φυσικού περιβαλλοντικού και οικολογικού αποθέματος στην ευρύτερη περιοχή - Ανάπτυξη δικτύων βιώσιμης κινητικότητας (ποδήλατο, πεζοί), 	<ul style="list-style-type: none"> - Χαμηλός βαθμός επιχειρηματικής δραστηριότητας, με κυριαρχία μικρών επιχειρήσεων - Χαμηλός βαθμός εξωστρέφειας επιχειρήσεων με ελλιπή ενσωμάτωση και αξιοποίηση καινοτομίας - Θεματικός τουρισμός με ανεπαρκείς υποδομές λειτουργίας και προώθησης – σχέδιο marketing προορισμού - Ελλείψεις στις εκπαιδευτικές υποδομές και στις κοινωνικές υπηρεσίες υγείας και πρόνοιας - Δημογραφική γήρανση - Ελλείψεις στις υποδομές διαχείρισης αποβλήτων, ανακύκλωσης και προσαρμογής στην κλιματική αλλαγή - Ενεργοβόρα λειτουργία της πόλης με μεγάλες ανάγκες συντήρησης των αστικών υποδομών εντός οικιστικού ιστού - Υψηλή πυκνότητα κτιριακού αποθέματος με περιορισμένους ανοικτούς/ πράσινους χώρους

Πηγή: ΣΒΑΑ Δήμου Καλαμάτας – Ιδία επεξεργασία

Η Αστική Αρχή του Δήμου Καλαμάτας έχει υλοποιήσει μια σειρά δράσεων και έργων στο πλαίσιο συγχρηματοδοτούμενων προγραμμάτων της προηγούμενης περιόδου 2007-2013, όπως αυτά αναφέρονται στο κείμενο της ΣΒΑΑ Δήμου Καλαμάτας. Αξίζει να αναφερθούν, στο πλαίσιο της αποτίμησης των έργων, οι παρακάτω παράγοντες και δεδομένα που δημιούργησαν προβλήματα στην υλοποίησή τους:



ΕΥΡΩΠΑΪΚΗ ΕΝΩΣΗ
Ευρωπαϊκά Διαρθρωτικά Ταμεία



Με τη συγχρηματοδότηση της Ελλάδας και της
Ευρωπαϊκής Ένωσης



ΠΕΡΙΦΕΡΕΙΑΚΟ
ΕΠΙΧΕΙΡΗΣΙΑΚΟ
ΠΡΟΓΡΑΜΜΑ
ΠΕΛΟΠΟΝΝΗΣΟΥ



ΗΡΩΝ ΣΥΜΒΟΥΛΟΙ

- Βραδεία διαδικασία ωρίμανσης των έργων
- Μεγάλος φόρτος εργασίας στις τεχνικές υπηρεσίες του Δήμου
- Καθυστερήσεις στις διαδικασίες έγκρισης των τεχνικών δελτίων
- Το ιδιαίτερα απαιτητικό και πολύπλοκο κανονιστικό πλαίσιο των ΕΔΕΤ
- Οι αλλαγές του θεσμικού πλαισίου ανάθεσης δημοσίων έργων

Στο ίδιο πλαίσιο, παρατίθεται και η αναφορά των δεδομένων και παραγόντων που συνέβαλαν στην επιτυχή τελικά ολοκλήρωση των ανωτέρω αναφερόμενων έργων:

- Το κίνητρο του μεγάλου αριθμού των ωφελούμενων των δράσεων του ΕΚΤ
- Το κίνητρο της αναβάθμισης της ποιότητας ζωής των κατοίκων, λόγω της ολοκληρωμένης μορφής των παρεμβάσεων
- Η δέσμευση της δημοτικής αρχής
- Η τεχνογνωσία των υπηρεσιακών παραγόντων, τόσο σε τεχνοκρατικό επίπεδο ειδικότητας όσο και σε επίπεδο αξιοποίησης εμπειρίας από προηγούμενα ευρωπαϊκά προγράμματα
- Η καλή συνεργασία με κοινωνικούς εταίρους και η συχνή ανατροφοδότηση
- Η στήριξη της διαχειριστικής αρχής

Μια οργανωμένη καταγραφή των βασικότερων αναγκών που διαπιστώθηκαν κατά την ανάλυση υφιστάμενης κατάστασης για την περιοχή παρέμβασης της ΣΒΑΑ, ώστε έπειτα να διαμορφωθούν οι κατάλληλοι Άξονες Προτεραιότητας και οι Ειδικοί Στόχοι της Στρατηγικής, παρουσιάζεται στον παρακάτω Πίνακα 2.

Πίνακας 2: Ανάγκες που καλείται να αντιμετωπίσει η ΣΒΑΑ Δήμου Καλαμάτας

Ανάγκη 1	Ενίσχυση/δημιουργία επιχειρήσεων στους κλάδους έξυπνης εξειδίκευσης (ιδίως: αστικές συνιστώσες αγροδιατροφικής αλυσίδας, τουρισμός γενικά, τουρισμός κρουαζιέρας [B], ΤΠΕ [A], Περιβάλλον, Εφοδιαστική)
Ανάγκη 2	Ενίσχυση/δημιουργία καινοτομικών επιχειρήσεων
Ανάγκη 3	Βελτίωση λειτουργίας και εικόνας λιμενικής ζώνης και αξιοποίησή του λιμένα για την ανάπτυξη συναφών δραστηριοτήτων
Ανάγκη 4	Εκπόνηση ΣΟΑΠ Καλαμάτας
Ανάγκη 5	Έλλειμμα υποστηρικτικών δομών επιχειρηματικότητας
Ανάγκη 6	Εφαρμογές «Έξυπνης πόλης» για πληροφόρηση και υποστήριξη τουρισμού και πολιτισμού
Ανάγκη 7	Πρόγραμμα τηλεϊατρικής (Δήμου) - Πρόγραμμα Βοήθεια στο σπίτι

Ανάγκη 8	Ενίσχυση Κοινωνικού Παντοπωλείων και άλλων δομών κοινωνικής οικονομίας
Ανάγκη 9	Ενίσχυση υφιστάμενων κοινωνικών δομών ΔΚ - Δημιουργία νέων κοινωνικών δομών ΔΚ
Ανάγκη 10	Υποστήριξη πρόσβασης ευπαθών ομάδων (ιδίως γυναικών και ΑΜΕΑ στην αγορά εργασίας)
Ανάγκη 11	Βελτίωση της εικόνας και λειτουργίας των ΚΧ - Επέκταση αξόνων κίνησης ποδηλάτου
Ανάγκη 12	Αξιοποίηση αξιόλογων νεώτερων δημοτικών κτηρίων [Α]
Ανάγκη 13	Πολυεδαφικός σχεδιασμός επεκτάσεων σχεδίου [Β]
Ανάγκη 14	Ενεργειακός σχεδιασμός και εφαρμογή του στους ελεύθερους χώρους και δημόσια κτήρια

Πηγή: ΣΒΑΑ Δήμου Καλαμάτας – Ιδία επεξεργασία

Βασικό στοιχείο του οράματος της ΣΒΑΑ Καλαμάτας, είναι η αξιοποίηση των δυνατοτήτων της με ολοκληρωμένο τρόπο (με την έννοια μιας προσπάθειας σε πολλά αλληλοϋποστηριζόμενα πεδία). Οι δυνατότητες της ΣΒΑΑ στην άμεση προοπτική της (σε σχέση με το ΠΕΠ Πελοποννήσου) περιορίζονται από της διαθεσιμότητα πόρων και από τη μη επιλεξιμότητα διαφόρων αναγκαίων δράσεων, αλλά είναι υπαρκτές: η χρηματοδότηση, αν και δεν είναι μεγάλη, έχει επαρκή κλίμακα για να λειτουργήσει ως καταλύτης βελτιώσεων και πολλαπλασιαστικών αποτελεσμάτων, και οι επιλέξιμες επενδυτικές προτεραιότητες καλύπτουν αναπτυξιακά, κοινωνικά, και χωρικά αντικείμενα.

Η ΣΒΑΑ έχει σχεδιαστεί με μια ευρύτερη οπτική, και στο μέλλον μπορεί να αναπτυχθεί τόσο ποσοτικά, με την άντληση και πρόσθετων πόρων, όσο και θεματικά, με τη διεύρυνση και σε άλλα πεδία. Το Σχέδιο Δράσης, ωστόσο, περιορίζεται όσον αφορά στις συγκεκριμένες πράξεις/δράσεις, και τα μεγέθη που συνδέονται ευθέως με αυτές (χρηματοδότηση, δείκτες) μέσα στα χρηματοδοτικά όρια που περιλαμβάνει η πρόσκληση της ΕΥΔ. Παρόλα αυτά, το σχέδιο δράσης διαθέτει επαρκή πολυτομεακότητα και εσωτερικές συνέργειες και διαθέτει ολοκληρωμένο χαρακτήρα.

Η κεντρική ιδέα του οράματος είναι η εστίαση σε δύο υποπεριοχές της Καλαμάτας, το Ιστορικό Κέντρο και την Παραλιακή Ζώνη, που με μερικώς διαφορετικό, αλλά συμπληρωματικό τρόπο, επιτρέπουν την προώθηση μιας ολοκληρωμένης στρατηγικής. Το Ιστορικό Κέντρο διαθέτει τουριστικούς πόρους, αστικότητα, ιστορία και αναγνωρισιμότητα, αλλά χαρακτηρίζεται και από αρκετά προβλήματα (κοινωνικά, χωρικά, οικονομικά). Η πολυεδαφική βελτίωσή του θα συμβάλλει ευθέως στην προσέλκυση τουριστών και επιχειρηματικών επενδύσεων, και μέσω αυτών στην άμβλυνση των κοινωνικών προβλημάτων.

Η Παραλιακή Ζώνη αποτελεί χώρο σταδιακής επέκτασης της παλαιότερης Καλαμάτας (που ιστορικά ήταν εσωστρεφής), η οποία κατά τα τελευταία 15-20 χρόνια «ανοίγεται» προς τη θάλασσα, τόσο από άποψη δόμησης (επέκταση του ιστού), όσο και από άποψη χρήσης από τους κατοίκους και τους επισκέπτες. Στοιχεία, όπως η μαρίνα, συμβάλλουν σε αυτή τη μετατόπιση της οπτικής, που γίνεται πάντως όχι σε βάρος του κέντρου της πόλης, χωρίς δηλαδή να υπονομευθεί



ΕΥΡΩΠΑΪΚΗ ΕΝΩΣΗ
Ευρωπαϊκά Διαρθρωτικά Ταμεία



Με τη συγχρηματοδότηση της Ελλάδας και της
Ευρωπαϊκής Ένωσης



ΠΕΡΙΦΕΡΕΙΑΚΟ
ΕΠΙΧΕΙΡΗΣΙΑΚΟ
ΠΡΟΓΡΑΜΜΑ
ΠΕΛΟΠΟΝΝΗΣΟΥ



ΗΡΩΝ ΣΥΜΒΟΥΛΟΙ

η συνοχή της αστική δομής, αλλά με εμπλουτισμό αυτής. Ο μετασχηματισμός της Παραλιακής Ζώνης σε μια μείζονα υπερτοπική «πύλη» αποτελεί, από αυτή την άποψη, βασικό στοιχείο το όλου οράματος. Η βελτίωση της εικόνας και λειτουργίας της ζώνης αναμένεται να αυξήσει την ανταγωνιστικότητα των επιχειρήσεων τουρισμού και αναψυχής, και θα οδηγήσει επίσης σε θέσεις εργασίας και άμβλυνση των κοινωνικών προβλημάτων (η ενίσχυση των πόρων του Δήμου από τα τέλη θα αυξήσει, παράλληλα, τα περιθώρια κοινωνικών και πολιτιστικών παρεμβάσεων).

Η όλη προσέγγιση μπορεί να συνοψιστεί στην εξής φράση: 'ΚΑΛΑΜΑΤΑ 2020 ΒΙΩΣΙΜΗ ΚΑΙ ΕΞΥΠΝΗ ΠΟΛΗ', όπου ο όρος «βιώσιμη» παραπέμπει και στους τρεις πυλώνες της βιωσιμότητας (οικονομικό, κοινωνικό, και περιβαλλοντικό) και ο όρος «έξυπνη» παραπέμπει στον προσανατολισμό της πόλης στην αξιοποίηση νέων τεχνολογιών και καινοτομίας, στοιχείο που διατρέχει και τους τρεις πυλώνες.

Η ΣΒΑΑ περιλαμβάνει τρεις Άξονες Προτεραιότητας, κάθε ένας από τους οποίους αντιστοιχεί σε έναν από του πυλώνες της ολοκληρωμένης βιώσιμης ανάπτυξης.

- > ΑΠ 1: Βιωσιμότητα της οικονομίας και επιχειρηματικότητα
- > ΑΠ 2: Κοινωνική βιωσιμότητα και δικαιοσύνη
- > ΑΠ 3: Βιωσιμότητα στην πόλη και ποιότητα ζωής

Στον Πίνακα 3 περιλαμβάνεται η αντιστοίχιση των Ειδικών Στόχων που υιοθετούνται με τους Άξονες Προτεραιότητας και στο παρακάτω Σχήμα 1 παρουσιάζεται η Λογική Παρέμβασης της Στρατηγικής Βιώσιμης Αστικής Ανάπτυξης του Δήμου Καλαμάτας.

Πίνακας 3: Οι Ειδικόί Στόχοι των Αξόνων Προτεραιότητας της ΣΒΑΑ Δήμου Καλαμάτας

Άξονες Προτεραιότητας ΣΒΑΑ	Ειδικόί Στόχοι ΣΒΑΑ
ΑΠ 1: Βιωσιμότητα της οικονομίας και επιχειρηματικότητα	ΕΣ 1.1: Αύξηση επιχειρήσεων τουρισμού, της αγροδιατροφής, και της προσαρμογής στην κλιματική αλλαγή
	ΕΣ 1.2: Υποστήριξη επιχειρηματικότητας
ΑΠ 2: Κοινωνική βιωσιμότητα και δικαιοσύνη	ΕΣ 2.1: Διεύρυνση κοινωνικών υπηρεσιών του ΔΚ για τις ευάλωτες ομάδες
	ΕΣ 2.2: Ένταξη στην οικονομία ειδικών ομάδων
ΑΠ 3: Βιωσιμότητα στην πόλη και ποιότητα ζωής	ΕΣ 3.1: Βελτίωση λειτουργίας και εικόνας Ιστορικού Κέντρου
	ΕΣ 3.2: Βελτίωση λειτουργίας και εικόνας Παραλιακής Ζώνης
	ΕΣ 3.3: Ειδικές δράσεις ανάδειξης της πολιτιστικής κληρονομιάς
	ΕΣ 3.4: Αντιμετώπιση Κλιματικής Αλλαγής
	ΕΣ 3.5 Βελτίωση ενεργειακής απόδοσης

Πηγή: ΣΒΑΑ Δήμου Καλαμάτας – Ιδία επεξεργασία

Σχήμα 1: Λογική Παρέμβασης ΣΒΑΑ Δήμου Καλαμάτας

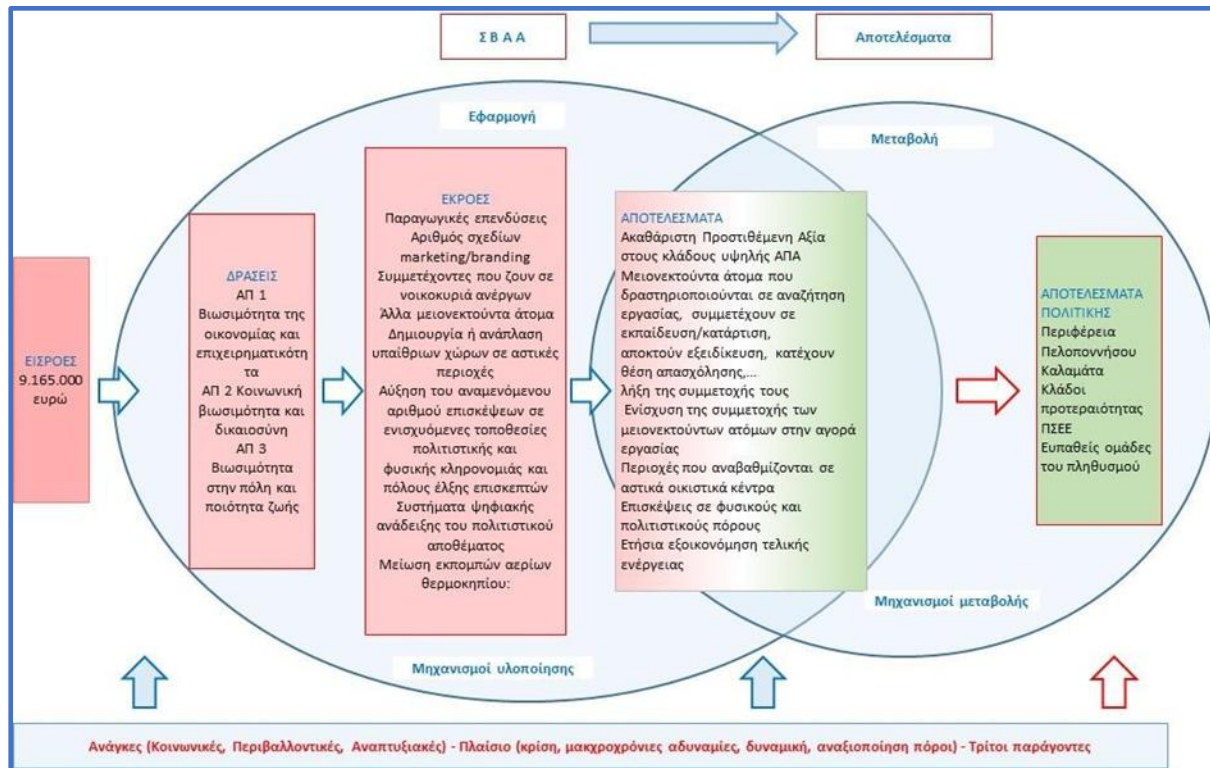

Πηγή: ΣΒΑΑ Δήμου Καλαμάτας

Τα αποτελέσματα που επιδιώκονται από την εφαρμογή της ΣΒΑΑ συνοψίζονται στα εξής:

- ∞ αντιμετώπιση των εστιασμένων (μερικώς διαφορετικών) πολεοδομικών αδυναμιών στις δύο υποπεριοχές παρέμβασης.
- ∞ αναστροφή των αναπτυξιακών πιέσεων στο ΙΚ, και την αξιοποίηση της διαφαινόμενης δυναμικής στην ΠΖ (και ως προς ορισμένες δραστηριότητες, όπως η εστίαση ποιότητας) και στο ΙΚ).
- ∞ βελτίωση του αστικού περιβάλλοντος, της εικόνας, της λειτουργίας και της ελκυστικότητας της ΠΠ με επίπτωση στο σύνολο της πόλης, δεδομένης της στρατηγικής θέσης των δύο υποπεριοχών παρέμβασης, οι περιβάλλουσες ζώνες των οποίων (στις οποίες θα διαχυθούν αποτελέσματα) καλύπτουν πολύ μεγάλο τμήμα του οικιστικού ιστού της Καλαμάτας.
- ∞ προστασία και ανάδειξη οικοπολιτιστικών πόρων, στο ΙΚ (κτηριακών, χωρικών, ιστορικών πόρων), και στην ΠΖ (θαλάσσιων), που θα αναβαθμίσουν την ποιότητας ζωής των πολιτών και ταυτόχρονα θα λειτουργήσουν αναπτυξιακά.
- ∞ ενεργοποίηση του ενδογενούς δυναμικού, σε ένα προγραμματικό πλαίσιο που έχει

προκύψει από ευρεία διαβούλευση και μεγάλη αποδοχή.

- ∞ αύξηση της επιχειρηματικότητας και αναβάθμιση του ανθρώπινου δυναμικού καθώς και προσαρμογή στα νέα δεδομένα και στις απαιτήσεις του (σχετικά) νέου παραγωγικού προτύπου της περιοχής—το νέο στοιχείο δεν είναι κλαδικό, αλλά συνίσταται στη βελτίωση της ποιότητας.
- ∞ βελτίωση των συνθηκών διαβίωσης και κοινωνικής συνοχής στην περιοχή.
- ∞ προώθηση των αρχών της «έξυπνης πόλης» με αξιοποίηση των ψηφιακών τεχνολογιών για την προώθηση της τοπικής τουριστικής ανάπτυξης.

Ο επόμενος Πίνακας 4 περιλαμβάνει τις πράξεις που προτάθηκε να ενταχθούν στη ΣΒΑΑ Καλαμάτας με χρηματοδότηση από το ΠΕΠ Πελοποννήσου, βάσει της αρχικής σχετικής πρόσκλησης.

Πίνακας 4: Σχέδιο Χρηματοδότησης Πράξεων της ΣΒΑΑ Δήμου Καλαμάτας

ΑΞ.ΠΡΟΤ. ΣΒΑΑ	ΕΙΔΙΚΟΣ ΣΤΟΧΟΣ ΣΒΑΑ	ΠΡΑΞΕΙΣ		Κωδικός κατηγορίας παρέμβασης	Π/Υ (εκτίμηση)	ΠΗΓΗ ΧΡΗΜΑΤΟΔΟΤΗΣΗΣ			
		α/α	Τίτλος			ΕΠ	Επενδ. Προτ	ΤΑ ΜΕΙΟ	Άλλη Πηγή
ΑΠ 1	ΕΣ 1.1	1	Χρηματοδότηση ίδρυσης νέων μικρών και πολύ μικρών επιχειρήσεων στους τομείς του τουρισμού (με έμφαση στον εναλλακτικό), της αγροδιατροφής, και της προσαρμογής στην κλιματική αλλαγή (ΔΡΑΣΗ)	067 071	340.000	ΠΕΠ Πελ.	3α	ΕΤΠΑ	0
ΑΠ 1	ΕΣ 1.1	2	Ενίσχυση υφιστάμενων μικρών και πολύ μικρών επιχειρήσεων για τον εκσυγχρονισμό τους στους τομείς του τουρισμού (με έμφαση στον εναλλακτικό), της αγροδιατροφής, και της προσαρμογής στην κλιματική αλλαγή (ΔΡΑΣΗ)	067 071	600.000	ΠΕΠ Πελ.	3α	ΕΤΠΑ	0
ΑΠ 2	ΕΣ 1.2	3	Λειτουργία θερμοκοιτίδας για νέες μικρές και πολύ μικρές επιχειρήσεις (start ups) στους τομείς της RIS3 Πελοποννήσου (ΔΡΑΣΗ)	067 071	280.000	ΠΕΠ Πελ.	3α	ΕΤΠΑ	0
ΑΠ 2	ΕΣ 2.1	4	Δομή Παροχής Βασικών Αγαθών Δήμου Καλαμάτας	112	343.980	ΠΕΠ Πελ.	9iv	ΕΚΤ	0
ΑΠ 2	ΕΣ 2.1	5	Ενίσχυση της δομής Βοήθεια στο Σπίτι Δήμου Καλαμάτας	112	196.560	ΠΕΠ Πελ.	9iv	ΕΚΤ	0
ΑΠ 2	ΕΣ 2.1	6	Ίδρυση και λειτουργία Κέντρου Δημέρευσης ΑΜΕΑ	112	1.012.800	ΠΕΠ Πελ.	9iv	ΕΚΤ	0
ΑΠ 2	ΕΣ 2.1	7	Ίδρυση και λειτουργία Κέντρου Ημερήσιας Φροντίδας Ατόμων με Άνοια – Alzheimer	112	700.000	ΠΕΠ Πελ.	9iv	ΕΚΤ	0
ΑΠ 2	ΕΣ 2.1	8	Λειτουργία δημοτικού ιατρείου και δημιουργία κινητής ιατρικής μονάδας	112	407.200	ΠΕΠ Πελ.	9iv	ΕΚΤ	0
ΑΠ 2	ΕΣ 2.2	9	Τοπικό Σύμφωνο Απασχόλησης για ανέργους	112	69.460	ΠΕΠ	9i	ΕΚΤ	0



ΕΥΡΩΠΑΪΚΗ ΕΝΩΣΗ
Ευρωπαϊκά Διαρθρωτικά Ταμεία



Με τη συγχρηματοδότηση της Ελλάδας και της
Ευρωπαϊκής Ένωσης



ΠΕΡΙΦΕΡΕΙΑΚΟ
ΕΠΙΧΕΙΡΗΣΙΑΚΟ
ΠΡΟΓΡΑΜΜΑ
ΠΕΛΟΠΟΝΝΗΣΟΥ



ΗΡΩΝ ΣΥΜΒΟΥΛΟΙ

						Πελ.			
ΑΠ 3	ΕΣ3.1	10	Αναδιάταξη – αναδιοργάνωση πλατείας 23ης Μαρτίου	090 094 095	1.500.000	ΠΕΠ Πελ.	6e	ΕΤΠΑ	0
ΑΠ 3	ΕΣ3.1	11	Ανάπλαση οδού Αναγνωσταρά και κάθετων δρόμων στο πεζόδρομο της οδού Αριστομένους	090 094 095	500.000	ΠΕΠ Πελ.	6c	ΕΤΠΑ	0
ΑΠ 3	ΕΣ3.1	12	Ανάπλαση πλατείας Μαυρομιχάλη	090 094 095	315.000	ΠΕΠ Πελ.	6e	ΕΤΠΑ	0
ΑΠ 3	ΕΣ3.2	13	Ανάπλαση οδού Ναυαρίνου (Α' Φάση) από οδό Τσαμαδού έως οδό Ακρίτα	090 094 095	650.000	ΠΕΠ Πελ.	6e	ΕΤΠΑ	0
ΑΠ 3	ΕΣ3.2	14	Ανάπλαση οδού Πλαστήρα	090 094 095	800.000	ΠΕΠ Πελ.	6e	ΕΤΠΑ	0
ΑΠ 3	ΕΣ3.2	15	Διάνοιξη οδού Βουλγαροκτόνου από οδό Κρήτης έως οδό Κορώνης	090 094 095	300.000	ΠΕΠ Πελ.	6e	ΕΤΠΑ	ΔΚ
ΑΠ 3	ΕΣ3.2	16	Διασύνδεση δικτύου ποδηλατόδρομων στην ευρύτερη περιοχή του λιμανιού	090 094 095	100.000	ΠΕΠ Πελ.	6e	ΕΤΠΑ	0
ΑΠ 3	ΕΣ3.3	17	Ολοκλήρωση αναπλάσεων Ιστορικού Κέντρου Καλαμάτας	090 094 095	400.000	ΠΕΠ Πελ.	6c	ΕΤΠΑ	0
ΑΠ 3	ΕΣ3.3	18	Εγκατάσταση συστήματος ηλεκτρονικής πληροφόρησης πολιτών και επισκεπτών	094	260.000	ΠΕΠ Πελ.	6c	ΕΤΠΑ	0
ΑΠ 3	ΕΣ3.5	19	Ενεργειακή αναβάθμιση δημοτικών κτηρίων	013	390.000	ΠΕΠ Πελ.	4c	ΕΤΠΑ	0
					9.165.000				

Πηγή: ΣΒΑΑ Δήμου Καλαμάτας

Σχετικά με τον τρόπο διακυβέρνησης της Στρατηγικής Βιώσιμης Αστικής Ανάπτυξης του Δήμου Καλαμάτας, δεν προβλεπόταν η σύσταση ειδικού εταιρικού σχήματος. Ο Δήμος Καλαμάτας, ως Αστική Αρχή, αναλαμβάνει ρόλο Ενδιάμεσου Φορέα Διαχείρισης (ΕΦΔ) της ΣΒΑΑ, με αρμοδιότητα την αξιολόγηση μέρους των κριτηρίων (ποιότητα πρότασης και συνάφεια με τη στρατηγική ΒΑΑ) κατά την διαδικασία επιλογής των πράξεων της στρατηγικής. Την εποπτεία της λειτουργίας της Αστικής Αρχής ως Ενδιάμεσο Φορέα Διαχείρισης αναλαμβάνει το Τμήμα Προγραμματισμού και Ευρωπαϊκών Θεμάτων, το οποίο μέσω των αρμοδιοτήτων του, που περιγράφονται στον ΟΕΥ, είναι υπεύθυνο μόνο για την υποβολή και όχι για την υλοποίηση συγχρηματοδοτούμενων έργων.

Ο ρόλος του Ενδιάμεσου Φορέα Διαχείρισης, όσον αφορά στις δράσεις πλην των κρατικών ενισχύσεων, σχετίζεται με την αξιολόγηση μέρους των κριτηρίων (ποιότητα πρότασης και συνάφεια με τη στρατηγική ΒΑΑ) κατά την διαδικασία επιλογής των πράξεων της στρατηγικής. Για τις κρατικές ενισχύσεις εφαρμόζεται ο συνολικός σχεδιασμός του ΠΕΠ που αντιστοιχεί στον ορισμό της ΕΥΔ και του ΕΦΕΠΑΕ ως ενδιάμεσων φορέων διαχείρισης για δράσεις κρατικών ενισχύσεων.

Στο σημείο αυτό, αναφέρεται ότι το πλαίσιο των διαδικασιών διαβούλευσης για τον σχεδιασμό και προετοιμασία της ΣΒΑΑ του Δήμου Καλαμάτας παρουσιάζεται και αξιολογείται σε επόμενο Κεφάλαιο της παρούσας αξιολόγησης.



ΕΥΡΩΠΑΪΚΗ ΕΝΩΣΗ
Ευρωπαϊκά Διαρθρωτικά Ταμεία



Με τη συγχρηματοδότηση της Ελλάδας και της
Ευρωπαϊκής Ένωσης



ΠΕΡΙΦΕΡΕΙΑΚΟ
ΕΠΙΧΕΙΡΗΣΙΑΚΟ
ΠΡΟΓΡΑΜΜΑ
ΠΕΛΟΠΟΝΝΗΣΟΥ



ΗΡΩΝ ΣΥΜΒΟΥΛΟΙ

3.2 Παρουσίαση της Στρατηγικής Βιώσιμης Αστικής Ανάπτυξης των Δήμων Άργους- Μυκηνών και Ναυπλίων

Η Στρατηγική Βιώσιμης Αστικής Ανάπτυξης (ΣΒΑΑ) των Δήμων Άργους- Μυκηνών και Ναυπλίων με προϋπολογισμό Συνολικής Δημόσιας Δαπάνης 8.420.000,00€ εγκρίθηκε από την Περιφέρεια Πελοποννήσου με την απόφαση της 17/11/2017. Η εν λόγω Στρατηγική συγχρηματοδοτείται από το Ε.Τ.Π.Α. (Ευρωπαϊκό Ταμείο Περιφερειακής Ανάπτυξης), στο πλαίσιο των Αξόνων Προτεραιότητας 1 και 3 καθώς και από το Ε.Κ.Τ. (Ευρωπαϊκό Κοινωνικό Ταμείο), στο πλαίσιο του Αξονα Προτεραιότητας 2Α, του Ε.Π. «ΠΕΛΟΠΟΝΝΗΣΟΣ 2014-2020».

Η περιοχή παρέμβασης οριοθετείται (Χάρτης 2) με βάση τα διοικητικά όρια των τοπικών / δημοτικών κοινοτήτων που τη συναποτελούν. Δυτικά με βάση τα όρια των Δ.Κ. Άργους, Κουτσοποδίου και της Τ.Κ. Φιχτίου. Βόρεια με βάση τα όρια των Τ.Κ. Φιχτίου και Μυκηνών. Ανατολικά με βάση τα όρια των Τ.Κ. Μοναστηρακίου, Ηραίου, Ανυφίου, Πουλλακίδας, Αγίας Τριάδας, Αργολικού, της Δ.Κ. Νέας Τίρυνθας και της Τ.Κ. Άριας. Νότια με βάση τα όρια της Δ.Κ. Ναυπλίου, της Δ.Κ. Νέας Τίρυνθας, της Τ.Κ. Αργολικού, της Τ.Κ. Δαλαμανάρας, της Δ.Κ. Νέας Κίου και της Δ.Κ. Άργους.

Η περιοχή αυτή αντιμετωπίζεται ως ενιαία αστική λειτουργική περιοχή. Δομικά στοιχεία της λειτουργίας της αποτελούν οι αστικοί πόλοι των δύο σημαντικών πόλεων του Ναυπλίου και του Άργους καθώς και ο πολιτιστικός πόλος των Μυκηνών. Σημαντικοί άξονες διασύνδεσης των πόλων αυτών είναι η ΕΟ7 (Νεμέας - Άργους), η ΕΟ70 (Άργους Ναυπλίου), η ΕΠ19 (Μυκηνών - Ναυπλίου) και το ζεύγος οδών ΕΠ3 (Ναυπλίου - Μύλων) και ΕΠ 20 (Άργους - Νέας Κίου). Η περιοχή συνδέεται με την Τρίπολη μέσω του Νότιου Σκέλους της ΕΟ7 (Άργους Τριπόλεως) και μέσω συνδετήριας εθνικής οδού με τον Α7 (Αυτοκινητόδρομος 7 Κεντρικής Πελοποννήσου). Μέσω του Α7 με κατεύθυνση ΒΑ συνδέεται με την Κόρινθο και την Αττική, ενώ ακολουθώντας ΝΔ κατεύθυνση με την Τρίπολη.



ΕΥΡΩΠΑΪΚΗ ΕΝΩΣΗ
Ευρωπαϊκά Διαρθρωτικά Ταμεία



Με τη συγχρηματοδότηση της Ελλάδας και της
Ευρωπαϊκής Ένωσης



ΗΡΩΝ ΣΥΜΒΟΥΛΟΙ

Χάρτης 2: Οριοθέτηση Περιοχής Παρέμβασης ΣΒΑΑ Δήμων Άργους-Μυκηνών και Ναυπλίων

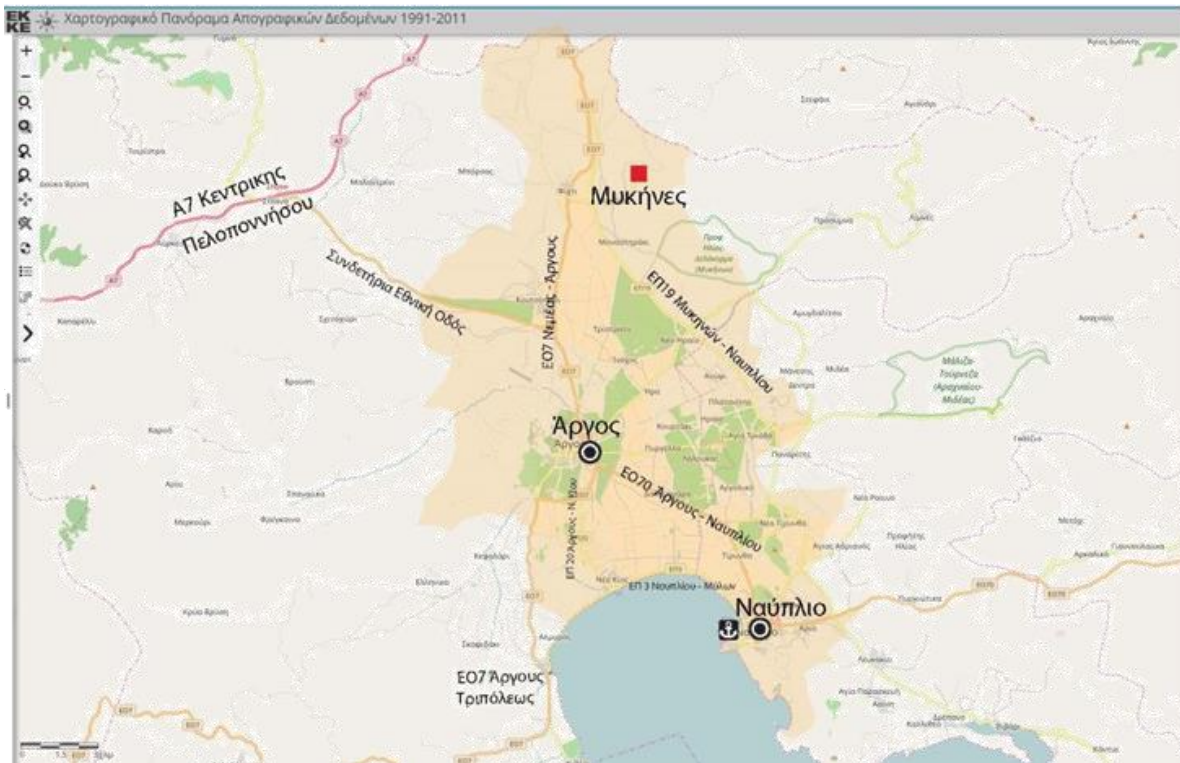

Πηγή: ΣΒΑΑ Δήμων Άργους-Μυκηνών και Ναυπλίων

Η περιοχή παρέμβασης συνδυάζει τα πλεονεκτήματα της περιοχής, περιλαμβάνοντας τους βασικούς αρχαιολογικούς χώρους και τους τουριστικούς και οικονομικούς πόλους της ευρύτερης γεωγραφικής ενότητας. Επίσης, πλαισιώνεται από τοποθεσίες με ιδιαίτερο φυσικό κάλλος, παρά το γεγονός ότι παρατηρείται υποβάθμιση των επιμέρους φυσικών οικοσυστημάτων κυρίως λόγω των πολλαπλών ανθρώπινων παρεμβάσεων. Το έδαφος της περιοχής είναι κυρίως ορεινό, ωστόσο η επιλεχθείσα περιοχή αναφοράς περιλαμβάνει το μεγαλύτερο μέρος των πεδινών εκτάσεων (κλειστή πεδιάδα Άργους και παράκτιες πεδινές λωρίδες).

Ο πληθυσμός της περιοχής εμφανίζει τάσεις μείωσης τα τελευταία χρόνια με εξαίρεση την πόλη του Ναυπλίου, όπου παρατηρείται αύξηση. Η πυκνότητα του πληθυσμού είναι μεγάλη στα αστικά κέντρα Άργους και Ναυπλίου τα οποία αποτελούν το εμπορικό και τουριστικό επίκεντρο της περιοχής αντίστοιχα. Η σύνδεση της περιοχής με την Αθήνα και τις βασικές πύλες εισόδου και εξόδου της χώρας είναι κυρίως οδική, ενώ γίνονται ενέργειες για την επαναλειτουργία του υφιστάμενου σιδηροδρομικού δικτύου για τη διασύνδεση της περιοχής με την Κόρινθο και τον προαστιακό σιδηρόδρομο. Η δραστηριότητα στον πρωτογενή τομέα εμφανίζει μια σχετική υποχώρηση με ιδιαίτερα προβλήματα την οικιστική ανάπτυξη και τη μείωση της ποσότητας και της ποιότητας των υδατικών αποθεμάτων. Ο δευτερογενής τομέας - ο οποίος συνίσταται κυρίως



ΕΥΡΩΠΑΪΚΗ ΕΝΩΣΗ
Ευρωπαϊκά Διαρθρωτικά Ταμεία



Με τη συγχρηματοδότηση της Ελλάδας και της
Ευρωπαϊκής Ένωσης



ΠΕΡΙΦΕΡΕΙΑΚΟ
ΕΠΙΧΕΙΡΗΣΙΑΚΟ
ΠΡΟΓΡΑΜΜΑ
ΠΕΛΟΠΟΝΝΗΣΟΥ



ΗΡΩΝ ΣΥΜΒΟΥΛΟΙ

σε επιχειρήσεις που δραστηριοποιούνται στους τομείς τροφίμων-ποτών και κατασκευών - εμφανίζει στασιμότητα, ενώ ο τριτογενής τομέας αποτελεί τον κυρίαρχο τομέα της τοπικής οικονομίας με επίκεντρο τον τουρισμό.

Αξίζει να σημειωθεί ότι η οικονομική γεωγραφία της περιοχής χαρακτηρίζεται από την αποσπασματικότητα αξιοποίησης των πλεονεκτημάτων της περιοχής, με αποτέλεσμα την ασθενική οικονομική δραστηριότητα και την αδυναμία διαμόρφωσης ενός πολυδιάστατου και ισχυρού branding, το οποίο θα περιλαμβάνει το τοπικό αγρο-διατροφικό δυναμικό, τη φυσική ομορφιά και το αρχαιολογικό-ιστορικό απόθεμα της περιοχής. Οι αναπτυξιακές δυνατότητες, καθώς και το αστικό και κοινωνικό περιβάλλον μπορούν να αναβαθμιστούν σημαντικά από την προώθηση ολοκληρωμένων δράσεων οι οποίες συνδυάζουν τις πολιτιστικές, τουριστικές και αγροδιατροφικές δυνατότητες με πολλαπλασιαστικά αποτελέσματα στον πρωτογενή, δευτερογενή και τριτογενή τομέα.

Η πολιτιστική κληρονομιά στα γεωγραφικά όρια της περιοχής είναι αξιοσημείωτη, ενώ και οι υποδομές αρχαιολογικού, ιστορικού και γενικότερα πολιτιστικού ενδιαφέροντος είναι αρκετά ανεπτυγμένες. Οι Μυκήνες, η Τίρυνθα και το αρχαίο θέατρο του Άργους αποτελούν τα ισχυρότερα αρχαιολογικά τοπία της περιοχής, ενώ η περιοχή διαθέτει δύο αρχαιολογικά μουσεία, καθώς και θεματικά μουσεία (ποτοποιίας, αυτοκίνησης, εκκλησιαστικό, λαογραφικό). Πέραν του αρχαιολογικού ενδιαφέροντος ο ιστορικός χαρακτήρας της περιοχής συνδέεται και με τη νεώτερη ελληνική ιστορία. Το Ναύπλιο ήταν η πρώτη πρωτεύουσα του νεοσύστατου Ελληνικού κράτους και διαθέτει πλούσια πολιτιστική κληρονομιά και ιδιαίτερη αρχιτεκτονική φυσιογνωμία, κυρίως στο τμήμα της παλαιάς ιστορικής πόλης. Η μακραίωνη πολιτιστική κληρονομιά της περιοχής συνδυάζεται με τη φυσική ομορφιά των παρακείμενων ορεινών όγκων, των διαδρομών ανάμεσα σε πορτοκαλεώνες, τις εξαιρετικές παραλίες και πλήθος άλλων εναλλακτικών διαδρομών για τους επισκέπτες. Η περιοχή διαθέτει πλήθος πολιτιστικών υποδομών και συλλόγων, ενώ οργανώνονται ετήσια φεστιβάλ και ποικίλες εκδηλώσεις με αναφορά στην τοπική παράδοση. Αξίζει να σημειώσουμε ότι στην ευρύτερη περιοχή εντοπίζεται αξιόλογη παραγωγή τοπικών παραδοσιακών προϊόντων, πέρα από τα πορτοκάλια, το λάδι και το κρασί που αποτελούν τα κυριότερα προϊόντα της. Επίσης, η περιοχή εμφανίζει μεγάλη ποικιλία επιχειρήσεων εστίασης με έμφαση στην τοπική γαστρονομία.

Στον τομέα της κοινωνικής φροντίδας και πρόνοιας, η περιοχή περιλαμβάνει δύο νοσοκομεία, κοινωνικές δομές και υπηρεσίες των δήμων, σχετικές υποδομές της εκκλησίας αλλά και μια πληθώρα σχετικών ενώσεων της κοινωνίας των πολιτών (σύλλογοι και ενώσεις ΑμεΑ και πολύτεκνων, ιδρύματα, εργατικό κέντρο κοκ). Στην Π.Ε. Αργολίδας, ένας μεγάλος αριθμός νοικοκυριών βρίσκονται πρακτικά στα όρια της ακραίας φτώχειας, ενώ τα τελευταία χρόνια παρατηρείται μία σοβαρή πτώση των εισοδημάτων, συρρίκνωση της «μεσαίας» τάξης και ένταση της ανισοκατανομής των εισοδημάτων. Επιπρόσθετα, η «αφανής» φτώχεια στις αγροτικές περιοχές, η μείωση των μεταποιητικών δραστηριοτήτων, η ύπαρξη θυλάκων Ρομά, καθώς και ο μεγάλος σχετικά αριθμός μεταναστών, δημιουργεί συνθήκες ενίσχυσης της αδήλωτης εργασίας και παραοικονομίας, καθώς και επιδείνωση των προβλημάτων αναφορικά με τη δημόσια υγεία και τον κοινωνικό αποκλεισμό.



ΕΥΡΩΠΑΪΚΗ ΕΝΩΣΗ
Ευρωπαϊκά Διαρθρωτικά Ταμεία



Με τη συγχρηματοδότηση της Ελλάδας και της
Ευρωπαϊκής Ένωσης



ΗΡΩΝ ΣΥΜΒΟΥΛΟΙ

Στον τομέα της εκπαίδευσης, πέρα από τις υποδομές πρωτοβάθμιας και δευτεροβάθμιας εκπαίδευσης, η περιοχή διαθέτει ένα τμήμα ΑΕΙ και μεταπτυχιακών σπουδών, ΙΕΚ, δύο βιβλιοθήκες και το Κέντρο Ελληνικών Σπουδών του Πανεπιστημίου του Harvard.

Η συμμετοχή της Αργολίδας στο εθνικό ΑΕΠ είναι της τάξης του 0,8%, ενώ στο αντίστοιχο ΑΕΠ της Περιφέρειας Πελοποννήσου είναι της τάξης 17-18%. (17,2% το 2000 και 18% το 2014) ελαφρώς μειωμένο σε σχέση με τις χρονιές 2006-2008 που κυμαινόταν στο 19%. Η συμμετοχή της περιφερειακής ενότητας Αργολίδας στον πρωτογενή τομέα ανέρχεται στο 29,6% του ΑΕΠ της Περιφέρειας (το 16,8% του προϊόντος της Περιφερειακής Ενότητας, 1,9% της συνολικής γεωργικής παραγωγής της χώρας) και δεν διαφοροποιείται σημαντικά από την υπόλοιπη περιφέρεια. Ο δευτερογενής τομέας είναι πρωτίστως προσανατολισμένος στον κλάδο της μεταποίησης (βιομηχανία τροφίμων & ποτών, κατασκευή προϊόντων από μη μεταλλικά ορυκτά, κατασκευή μεταλλικών προϊόντων με εξαίρεση μηχανήματα και είδη εξοπλισμού) και στις κατασκευές. Η συμμετοχή της Αργολίδας στον δευτερογενή τομέα, ανέρχεται στο 18,3% της Περιφέρειας. Ο τριτογενής τομέας είναι αυτός με τη μεγαλύτερη συμμετοχή στη διάρθρωση του ακαθάριστου προϊόντος της Περιφέρειας. Ο τομέας παρουσιάζει αυξητική τάση από την άποψη της συμμετοχής στο προϊόν της Περιφέρειας, αν και παραμένει σημαντικά χαμηλότερη σε σχέση με τα αντίστοιχα ποσοστά σε επίπεδο χώρας ενώ παράγει το 56% της Ακαθάριστης Προστιθέμενης Αξίας της Περιφέρειας, με πολύ μικρές τάσεις αύξησης της παραγόμενης ΑΠΑ κατ' έτος. Στο τριτογενή τομέα (τουρισμός, εμπόριο) απασχολείται το 54,11% του δυναμικού και παράγεται το 67,10% του ολικού αργολικού προϊόντος. Ο τουριστικός τομέας αποτελεί την οικονομική δραστηριότητα η οποία σχεδιάζεται να στηρίξει την αναπτυξιακή προοπτική της Περιφέρειας και της περιφερειακής ενότητας, παρέχοντας υπηρεσίες υπερτοπικού χαρακτήρα.

Το Άργος είναι μία πολυπληθής πόλη, όπου είναι συγκεντρωμένες πολλές υπηρεσίες και αποτελεί σημαντικό εμπορικό κέντρο της Περιφερειακής Ενότητας. Συνεπώς, εκτός από τους κατοίκους της πόλης, πολλοί κάτοικοι των γύρω περιοχών επισκέπτονται καθημερινά την πόλη για λόγους εργασίας, αλλά και για τη χρήση των διαφόρων υπηρεσιών που είναι συγκεντρωμένες εκεί, με αποτέλεσμα ο κυκλοφοριακός φόρτος να είναι μεγάλος. Το πρόβλημα της κυκλοφοριακής συμφόρησης και της δυσκολίας στις μετακινήσεις είναι εντονότερο στο Άργος και αποτελεί μέχρι σήμερα ένα από τα μεγαλύτερα προβλήματα του Άργους, μίας πόλης που αναπτύχθηκε άναρχα και η πολεοδόμησή της έγινε με ελλιπή σχεδιασμό, με αποτέλεσμα το οδικό δίκτυο να μην ανταποκρίνεται στις απαιτήσεις της λειτουργίας της.

Στην Αργολίδα υπάρχουν πολλές περιοχές ιδιαίτερης φυσικής ομορφιάς που περιλαμβάνουν κυρίως όμορφα ακρογιάλια και παραλίες, ενώ ξεχωρίζουν λίγες μόνο ορεινές περιοχές στο δυτικό και κεντρικό τμήμα της Περιφερειακής Ενότητας. Το κλίμα της περιοχής είναι Μεσογειακό, θαλάσσιο με διακριτό ξηρό και πολύ θερμό θέρος. Η ηλιακή ακτινοβολία που παρατηρείται στην περιοχή είναι από τις υψηλότερες τιμές που παρατηρούνται στην Ελλάδα. Τα δίκτυα ύδρευσης και αποχέτευσης είναι σε καλή κατάσταση, καθώς πρόσφατα αποκαταστάθηκαν στο μεγαλύτερο τμήμα τους, ενώ συνεχίζονται οι εργασίες ώστε να αποκατασταθούν πλήρως και να επεκταθούν και σε άλλες περιοχές. Οι αρμόδιες αρχές εξετάζουν εναλλακτικές λύσεις υδροδότησης των δύο πόλεων και σχεδιασμό νέων έργων υποδομής, καθώς η απειλή της λειψυδρίας στην Αργολίδα



ΕΥΡΩΠΑΪΚΗ ΕΝΩΣΗ
Ευρωπαϊκά Διαρθρωτικά Ταμεία



Με τη συγχρηματοδότηση της Ελλάδας και της
Ευρωπαϊκής Ένωσης



ΠΕΡΙΦΕΡΕΙΑΚΟ
ΕΠΙΧΕΙΡΗΣΙΑΚΟ
ΠΡΟΓΡΑΜΜΑ
ΠΕΛΟΠΟΝΝΗΣΟΥ



ΗΡΩΝ ΣΥΜΒΟΥΛΟΙ

είναι πάντα υπαρκτή. Η μη βιώσιμη διαχείριση και προστασία των υδάτινων πόρων στην περιοχή αναμένεται να οξύνουν το πρόβλημα μελλοντικά και να οδηγήσουν σε μία δυσμενή, μη αναστρέψιμη, κατάσταση.

Στον παρακάτω Πίνακα 5 αποτυπώνεται μια αντιπροσωπευτική σταχυολόγηση των πιο σημαντικών πλεονεκτημάτων και αδυναμιών της περιοχής παρέμβασης, βάσει της SWOT ανάλυσης στο κείμενο της ΣΒΑΑ.

Πίνακας 5: Σταχυολόγηση πλεονεκτημάτων και αδυναμιών της περιοχής παρέμβασης ΣΒΑΑ Δήμων Άργους-Μυκηνών και Ναυπλίων

Πλεονεκτήματα	Αδυναμίες
<ul style="list-style-type: none"> - Υψηλής ποιότητας φυσικό περιβάλλον - Διαθεσιμότητα φυσικών πόρων - Συνδυασμός παραθαλάσσιων, πεδινών και ημιορεινών περιοχών - Περιοχές φυσικού κάλλους (Natura) - Πλούσια ιστορική και πολιτισμική παράδοση - Μνημειακού χαρακτήρα ιστορικοί χώροι, ιδιαίτερης αξίας και υπερτοπικής εμβέλειας - Εγγύτητα στην Αττική - Σημαντική παραγωγή υψηλής ποιότητας πιστοποιημένων γεωργικών προϊόντων - Ιδιαίτερη τοπική γαστρονομία και παραγωγή παραδοσιακών προϊόντων - Αναπτυσσόμενος τουριστικός προορισμός - Διοργάνωση εμβληματικών πολιτιστικών εκδηλώσεων και Φεστιβάλ - Περιφερειακός ρόλος λιμένα Ναυπλίου - Υψηλό δυναμικό εγκατεστημένων ΑΠΕ - Υλοποίηση προγραμμάτων εξοικονόμησης ενέργειας - Σειρά παρεμβάσεων για την ανάπλαση αστικών περιοχών και κοινωφελών χώρων - Δημογραφική ενίσχυση της πόλης του Ναυπλίου στον αντίποδα της αποδυνάμωσης του αστικού κέντρου του Άργους - Σημαντικές κοινωνικές υποδομές υγείας και πρόνοιας - Πρωτοβουλίες κοινωνικής δικτύωσης και αλληλεγγύης - Παρ/μα του Πανεπιστημίου Πελοποννήσου / και Harvard 	<ul style="list-style-type: none"> - Μη ορθολογική διαχείριση υδάτινων πόρων - Πεπαλαιωμένο σύστημα αποκομιδής απορριμμάτων, υψηλό κόστος λειτουργίας - Έλλειψη υποδομών ήπιας κυκλοφορίας και βιώσιμης αστικής κινητικότητας - Παύση λειτουργίας σιδηροδρομικού δικτύου - Έλλειψη ακτοπλοϊκής σύνδεσης με τον Πειραιά - Χαμηλή μεταπαραγωγική προστιθέμενη αξία προϊόντων - Μεγάλος αριθμός πολύ μικρών παραγωγών και χαμηλός βαθμός οργάνωσης, δικτύωσης και συνεργειών μεταξύ τους, με χαμηλό βαθμό εξωστρέφειας - Εξάρτηση από το μαζικό τουρισμό (χαμηλή οικονομική απόδοση, υψηλό περιβαλλοντικό αποτύπωμα κοκ) - Περιορισμένη ανάπτυξη και διάχυση καινοτομιών στην πρωτογενή παραγωγή, το εμπόριο και τον τουρισμό - Μη επαρκής ανάδειξη και αξιοποίηση αρχαιολογικών μνημείων περιφερειακού χαρακτήρα - Απουσία μηχανισμού ελέγχου και πρόβλεψης εκτάκτων καταστάσεων - Μείωση και γήρανση πληθυσμού - Χαμηλό μορφωτικό επίπεδο - Έγερση φαινομένων ρατσισμού και κοινωνικού αποκλεισμού - Υψηλοί δείκτες ανεργίας - Έλλειψη χώρων άθλησης / αναψυχής, παιδικών σταθμών, ανάγκη επέκτασης σχολικών μονάδων

Πηγή: ΣΒΑΑ Δήμων Άργους-Μυκηνών και Ναυπλίων – Ιδία επεξεργασία

Μια οργανωμένη καταγραφή των βασικότερων αναγκών που διαπιστώθηκαν κατά την ανάλυση υφιστάμενης κατάστασης για την περιοχή παρέμβασης της ΣΒΑΑ, στη βάση των προβλημάτων και προκλήσεων, αλλά και λαμβάνοντας υπόψη τις σύγχρονες ευρωπαϊκές τάσεις προσέγγισης,



ΕΥΡΩΠΑΪΚΗ ΕΝΩΣΗ
Ευρωπαϊκά Διαρθρωτικά Ταμεία



ΕΣΠΑ
2014-2020
ανάπτυξη - εργασία - αλληλεγγύη
Με τη συγχρηματοδότηση της Ελλάδας και της
Ευρωπαϊκής Ένωσης



ΠΕΡΙΦΕΡΕΙΑΚΟ
ΕΠΙΧΕΙΡΗΣΙΑΚΟ
ΠΡΟΓΡΑΜΜΑ
ΠΕΛΟΠΟΝΝΗΣΟΥ



ΗΡΩΝ ΣΥΜΒΟΥΛΟΙ

ώστε έπειτα να διαμορφωθούν οι κατάλληλοι Άξονες Προτεραιότητας και οι Ειδικοί Στόχοι της Στρατηγικής, παρουσιάζεται στον παρακάτω Πίνακα 6.

Πίνακας 6: Ανάγκες που καλείται να αντιμετωπίσει η ΣΒΑΑ Δήμων Άργους-Μυκηνών και Ναυπλίων

Ανάγκη 1	Βελτίωση της ανταγωνιστικότητας και της εξωστρέφειας των επιχειρήσεων μέσω δομών υποστήριξης, δικτύωσης και αξιοποίησης των ΤΠΕ με ιδιαίτερη έμφαση στους τομείς του τουρισμού και του πολιτισμού
Ανάγκη 2	Βελτίωση των δυνατοτήτων απασχόλησης μέσω της καινοτομικής αναδιάρθρωσης των κύριων κλάδων και της ενίσχυσης των ανθρωπίνων δυνατοτήτων στην κατεύθυνση που ορίζουν οι τομείς προτεραιότητας της στρατηγικής RIS3 της Περιφέρειας Πελοποννήσου
Ανάγκη 3	Ενίσχυση της κοινωνικής συνοχής, Προώθηση της Κοινωνικής Ένταξης των Περιθωριοποιημένων Ομάδων
Ανάγκη 4	Ενίσχυσης των κοινωνικών υπηρεσιών κοινής ωφέλειας
Ανάγκη 5	Ενίσχυσης της ενεργειακής απόδοσης και μείωση των εκπομπών αερίων ρύπων
Ανάγκη 6	Προστασία, δικτύωση και προβολή του φυσικού και πολιτιστικού αποθέματος, προώθηση και προβολή της διαχρονικής ιστορικότητας της περιοχής παρέμβασης
Ανάγκη 7	Βελτίωση του Αστικού Περιβάλλοντος, Στοχευμένες και Εμβληματικές Δράσεις για την Αναζωογόνηση του Αστικού Ιστού, προστασία φυσικού περιβάλλοντος, ορθολογική διαχείριση φυσικών πόρων και ενίσχυση της Βιώσιμης Αστικής Ανάπτυξης

Πηγή: ΣΒΑΑ Δήμων Άργους-Μυκηνών και Ναυπλίων – Ιδία επεξεργασία

Το όραμα της Στρατηγικής Β.Α.Α. για την αστική λειτουργική περιοχή του αστικού διπόλου Ναυπλίου - Άργους διατυπώνεται στη βάση των διατυπωμένων προβλημάτων, προκλήσεων και αναγκών της Περιοχής Παρέμβασης. Κεντρικός Στόχος της Στρατηγικής είναι η αξιοποίηση της Ιστορίας και του Πολιτιστικού Αποθέματος της περιοχής ως στρατηγικού πόρου για την ενίσχυση της τοπικής ανάπτυξης και της απασχόλησης με όρους βιωσιμότητας.

Η Στρατηγική Βιώσιμης Αστικής Ανάπτυξης για την αστική λειτουργική περιοχή του αστικού διπόλου Άργους - Ναυπλίου αρθρώνεται με βάση 4 άξονες προτεραιότητας (Α.Π.):

- > Α.Π.1 Βελτίωση της Ανταγωνιστικότητας, Προαγωγή της Επιχειρηματικότητας και της Καινοτομίας
- > Α.Π.2 Προστασία, προώθηση, ενιαία προβολή του φυσικού και πολιτιστικού αποθέματος. Βελτίωση της αποδοτικότητας των πόρων.
- > Α.Π.3 Αντιμετώπιση της Κλιματικής Αλλαγής, Βιώσιμη Διαχείριση του Αστικού Περιβάλλοντος μέσω της μείωσης των ρύπων και ενίσχυσης της βιώσιμης κινητικότητας
- > Α.Π. 4 Διασφάλιση της Κοινωνικής Συνοχής και Ανάπτυξη και Προώθηση στην

Απασχόληση του Ανθρώπινου Δυναμικού

Οι άξονες προτεραιότητας της Στρατηγικής Β.Α.Α. εξειδικεύονται σε 8 ειδικούς στόχους (Ε.Σ.) και αντιστοίχηση αποτυπώνεται στον παρακάτω Πίνακα 7.

Πίνακας 7: Οι Ειδικοί Στόχοι των Αξόνων Προτεραιότητας της ΣΒΑΑ Δήμων Άργους-Μυκηνών και Ναυπλίων

Αξονες Προτεραιότητας ΣΒΑΑ	Ειδικοί Στόχοι ΣΒΑΑ
ΑΠ 1: Βελτίωση της Ανταγωνιστικότητας, Προαγωγή της Επιχειρηματικότητας και της Καινοτομίας	Ε.Σ.- 1 «Βελτίωση της ανταγωνιστικότητας και της εξωστρέφειας των τοπικών επιχειρήσεων με στήριξη της δικτύωσης των επιχειρήσεων και την αξιοποίηση καινοτόμων ιδεών»
ΑΠ 2: Προστασία, προώθηση, ενιαία προβολή του φυσικού και πολιτιστικού αποθέματος. Βελτίωση της αποδοτικότητας των πόρων	Ε.Σ.- 3 «Αξιοποίηση των ΤΠΕ με έμφαση στους τομείς του τουρισμού και του πολιτισμού» Ε.Σ.- 4 «Προστασία, δικτύωση και προβολή του φυσικού και πολιτιστικού αποθέματος και της διαχρονικής ιστορικότητας της περιοχής παρέμβασης»
ΑΠ 3: Αντιμετώπιση της Κλιματικής Αλλαγής, Βιώσιμη Διαχείριση του Αστικού Περιβάλλοντος μέσω της μείωσης των ρύπων και ενίσχυσης της βιώσιμης κινητικότητας	Ε.Σ.- 7 «Ενίσχυση της ενεργειακής απόδοσης, μείωση των εκπομπών αερίων ρύπων με χρήση φιλικών προς το περιβάλλον μεθόδων σχεδιασμού, όπως ανανεώσιμων πηγών ενέργειας και βιώσιμης κινητικότητας, στα δημόσια κτήρια και τις παρεμβάσεις αστικής αναζωογόνησης» Ε.Σ.- 8 «Αναζωογόνηση του Αστικού Ιστού και ενίσχυση της Βιώσιμης Αστικής Ανάπτυξης»
ΑΠ 4: Διασφάλιση της Κοινωνικής Συνοχής και Ανάπτυξη και Προώθηση στην Απασχόληση του Ανθρώπινου Δυναμικού	Ε.Σ.- 2 «Βελτίωση των δυνατοτήτων απασχόλησης με προώθηση των ίσων ευκαιριών και ενίσχυση των δεξιοτήτων στους τομείς προτεραιότητας της στρατηγικής RIS3 της περιφέρειας Πελοποννήσου» Ε.Σ.- 5 «Προώθηση της Κοινωνικής Ενσωμάτωσης περιθωριοποιημένων ομάδων» Ε.Σ.- 6 «Ενίσχυση και βελτίωση της Ποιότητας των υπηρεσιών Κοινωνικής Αλληλεγγύης»

Πηγή: ΣΒΑΑ Δήμων Άργους-Μυκηνών και Ναυπλίων – Ιδία επεξεργασία

Έπειτα από μια κωδικοποίηση του κειμένου των αναμενόμενων κύριων αποτελεσμάτων, βάσει της Στρατηγικής, τα αποτελέσματα που επιδιώκονται από την εφαρμογή της ΣΒΑΑ συνοψίζονται στα εξής:

- ∞ βελτίωση του αστικού περιβάλλοντος, της εικόνας, της λειτουργίας και της ελκυστικότητας της Περιοχής Παρέμβασης μέσω της αντιμετώπισης χρόνιων προβλημάτων (κυκλοφοριακό, υπερσυγκέντρωση δραστηριοτήτων κοκ), την ενίσχυση της συμπληρωματικότητάς τους και τη λειτουργική διασύνδεσή τους στη βάση ενός ολοκληρωμένου αναπτυξιακού σχεδιασμού.



ΕΥΡΩΠΑΪΚΗ ΕΝΩΣΗ
Ευρωπαϊκά Διαρθρωτικά Ταμεία



Με τη συγχρηματοδότηση της Ελλάδας και της
Ευρωπαϊκής Ένωσης



ΗΡΩΝ ΣΥΜΒΟΥΛΟΙ

- ∞ άρση της αποσπασματικότητας που χαρακτηρίζει τη σημερινή αξιοποίηση των πλεονεκτημάτων της περιοχής και η αναστροφή του αναπτυξιακού περιβάλλοντος και της ειδικής δυναμικής της ΠΠ. Συγκεκριμένα, επιδιώκεται η άρση της ασθενικής οικονομικής δραστηριότητας και της αδυναμίας διαμόρφωσης ενός πολυδιάστατου και ισχυρού branding, με έμφαση στο αρχαιολογικό-ιστορικό απόθεμα της περιοχής και περιλαμβάνει το τοπικό αγρο-διατροφικό δυναμικό και τη φυσική ομορφιά.
- ∞ οι παρεμβάσεις ανάδειξης και ενιαίας προβολής των πολιτιστικών πόρων σε συνδυασμό και με τα ιδιαίτερης σημασίας και διεθνούς εμβέλειας αποθέματα των αρχαιολογικών χώρων και των νεώτερων ιστορικών μνημείων μπορούν να συνηγορήσουν στη βελτιστοποίηση της αξιοποίησης των πόρων και τη διαφοροποίηση του.
- ∞ βελτίωση της ανταγωνιστικότητας και της εξωστρέφειας των τοπικών επιχειρήσεων με στήριξη της δικτύωσης των επιχειρήσεων και την αξιοποίηση καινοτόμων ιδεών.
- ∞ αναβάθμιση του ανθρώπινου δυναμικού καθώς και η προσαρμογή του στα νέα δεδομένα και στις απαιτήσεις του νέου παραγωγικού προτύπου της περιοχής, μέσω της βελτίωσης των δυνατοτήτων απασχόλησης με προώθηση των ίσων ευκαιριών και ενίσχυση των δεξιοτήτων στους τομείς προτεραιότητας της στρατηγικής RIS3 της περιφέρειας Πελοποννήσου.
- ∞ προώθηση της Κοινωνικής Ενσωμάτωσης περιθωριοποιημένων ομάδων (μετανάστες, συμμετέχοντες αλλοδαπής προέλευσης, μειονότητες (συμπεριλαμβανομένων περιθωριοποιημένων κοινοτήτων, όπως οι Ρομά)).
- ∞ ενίσχυση και βελτίωση της Ποιότητας των υπηρεσιών Κοινωνικής Αλληλεγγύης.
- ∞ προώθηση της Κοινωνικής Ένταξης των Νέων.
- ∞ ενίσχυση της ενεργειακής απόδοσης, τη μείωση των εκπομπών αερίων ρύπων με χρήση φιλικών προς το περιβάλλον μεθόδων σχεδιασμού, όπως ανανεώσιμων πηγών ενέργειας και βιώσιμης κινητικότητας, στα δημόσια κτήρια και τις παρεμβάσεις αστικής αναζωογόνησης.
- ∞ επιδιώκεται η ολοκληρωμένη ανάδειξη ταυτότητας προορισμού - Place Branding για τις εστίες τουριστικού και πολιτιστικού ενδιαφέροντος, με αξιοποίηση των ΤΠΕ, στην κατεύθυνση του αειφόρου τουρισμού με στόχο την αύξηση του αναμενόμενου αριθμού επισκέψεων σε ενισχυόμενες τοποθεσίες πολιτιστικής και φυσικής κληρονομιάς και πόλους έλξης επισκεπτών

Ο επόμενος Πίνακας 8 περιλαμβάνει τις πράξεις που προτάθηκε να ενταχθούν στη ΣΒΑΑ Δήμων Αργούς-Μυκηνών και Ναυπλίων με χρηματοδότηση από το ΠΕΠ Πελοποννήσου, βάσει της αρχικής σχετικής πρόσκλησης.



ΕΥΡΩΠΑΪΚΗ ΕΝΩΣΗ
Ευρωπαϊκά Διαρθρωτικά Ταμεία



Με τη συγχρηματοδότηση της Ελλάδας και της
Ευρωπαϊκής Ένωσης



ΠΕΡΙΦΕΡΕΙΑΚΟ
ΕΠΙΧΕΙΡΗΣΙΑΚΟ
ΠΡΟΓΡΑΜΜΑ
ΠΕΛΟΠΟΝΝΗΣΟΥ



ΗΡΩΝ ΣΥΜΒΟΥΛΟΙ

Πίνακας 8: Σχέδιο Χρηματοδότησης Πράξεων της ΣΒΑΑ Δήμων Άργους-Μυκηνών και Ναυπλίων

ΑΞ.ΠΡΟΤ. ΣΒΑΑ	ΕΙΔΙΚΟΣ ΣΤΟΧΟΣ ΣΒΑΑ	ΠΡΑΞΕΙΣ		Κωδικός κατηγορίας παρέμβασης	Π/Υ (εκτίμηση)	ΠΗΓΗ ΧΡΗΜΑΤΟΔΟΤΗΣΗΣ			
		α/α	Τίτλος			ΕΠ	Επενδ. Προτ	ΤΑ ΜΕΙΟ	Άλλη Πηγή
ΑΠ 1	1		Κέντρο Υποστήριξης Επιχειρήσεων Αργολίδας	71	600.000	ΠΕΠ Πελ.	3a	ΕΤΠΑ	0
ΑΠ 2	3		Ολοκληρωμένη ανάδειξη ταυτότητας προορισμού - Place Branding Δήμου Άργους - Μυκηνών	94	150.000	ΠΕΠ Πελ.	6c	ΕΤΠΑ	0
ΑΠ 2	4		Διαμόρφωση -Ανάπλαση προσπέλασης από τα Φίχτια έως τον Αρχαιολογικό Χώρο Μυκηνών	94	750.000	ΠΕΠ Πελ.	6c	ΕΤΠΑ	0
ΑΠ 3	7		Ανακαίνιση Νεοκλασικής Δημοτικής Αγοράς Άργους - Ενεργειακή αναβάθμιση	13	1.400.000	ΠΕΠ Πελ.	4c	ΕΤΠΑ	0
ΑΠ 3	8		Ανακαίνιση Νεοκλασικής Δημοτικής Αγοράς Άργους - Στατική Ενίσχυση	94	650.000	ΠΕΠ Πελ.	6e	ΕΤΠΑ	0
ΑΠ 3	8		Ανάπλαση τμήματος οδού Αιγίου	94	1.350.000	ΠΕΠ Πελ.	6e	ΕΤΠΑ	0
ΑΠ 3	8		Ανάπλαση τμημάτων περιοχής Ψαρομαχαλά	94	1.000.000	ΠΕΠ Πελ.	6e	ΕΤΠΑ	0
ΑΠ 4	2		Ενεργητική Ένταξη στην Εργασία στους Δήμους της Περιοχής Παρέμβασης	109	600.000	ΠΕΠ Πελ.	9i	ΕΚΤ	0
ΑΠ 4	5		Δράσεις Κοινωνικής Ένταξης Περιθωριοποιημένων Ομάδων στους Δήμους της Περιοχής Παρέμβασης	110	300.000	ΠΕΠ Πελ.	9ii	ΕΚΤ	0
ΑΠ 4	6		Υπηρεσίες κατ' οίκον νοσηλείας και ειδικής φροντίδας ψυχικής υγείας / Δράσεις Εναρμόνισης του Οικογενειακού με τον Επαγγελματικό Βίο για την «απελευθέρωση Ατόμων που βρίσκονται σε Εργασιακή ηλικία: στήριξη οικογενειών με ηλικιωμένα ή μονήρη μέλη στους Δήμους της Περιοχής Παρέμβασης	112	600.000	ΠΕΠ Πελ.	9iv	ΕΚΤ	0
ΑΠ 4	6		Υπηρεσίες και Δράσεις Προληπτικής Ιατρικής σε συνδυασμό με την Προώθηση της Κοινωνικής Ένταξης των Ευπαθών Ομάδων στους Δήμους της Περιοχής Παρέμβασης	112	420.000	ΠΕΠ Πελ.	9iv	ΕΚΤ	0
ΑΠ 4	6		Προώθηση της Κοινωνικής Ένταξης των Ειδικών και Ευάλωτων Ομάδων στους Δήμους της Περιοχής Παρέμβασης	112	600.000	ΠΕΠ Πελ.	9iv	ΕΚΤ	0
					8.420.000				

Πηγή: ΣΒΑΑ Δήμων Άργους-Μυκηνών και Ναυπλίων

Η «διακυβέρνηση» της ΣΒΑΑ διέπεται από τις αρχές της συμμετοχικότητας, της αντιπροσωπευτικότητας των Εταίρων της καθολικότητας, της διαφάνειας, της δέσμευσης και της αξιολόγησης των τοπικών αναπτυξιακών πολιτικών. Η δημιουργία ενός φόρουμ διαβούλευσης των τοπικών αναπτυξιακών και λοιπών πολιτικών, σχεδίων, επιλογών διευκολύνει τη



ΕΥΡΩΠΑΪΚΗ ΕΝΩΣΗ
Ευρωπαϊκά Διαρθρωτικά Ταμεία



Με τη συγχρηματοδότηση της Ελλάδας και της
Ευρωπαϊκής Ένωσης



ΠΕΡΙΦΕΡΕΙΑΚΟ
ΕΠΙΧΕΙΡΗΣΙΑΚΟ
ΠΡΟΓΡΑΜΜΑ
ΠΕΛΟΠΟΝΝΗΣΟΥ



ΗΡΩΝ ΣΥΜΒΟΥΛΟΙ

συμμετοχικότητα των εταίρων (Κοινωνικοί, επιχειρηματικοί / επαγγελματικοί, «εμβληματικοί» / αναπτυξιακοί εταίροι) και παράλληλα θα προωθεί την «ανοικτή συμμετοχή» των πολιτών.

Η Εταιρική Σχέση διοικείται από ένα Όργανο Διοίκησης, ανεξάρτητη «Επιτροπή Καθοδήγησης» (Steering Committee) η οποία αξιοποιεί το φόρουμ διαβούλευσης και λαμβάνει υπόψη τις απόψεις, θέσεις και προτάσεις που ανταλλάσσονται σε αυτό. Το Όργανο Διοίκησης έχει τις ακόλουθες αρμοδιότητες:

- Εξετάζει την πορεία εξέλιξης της ΣΒΑΑ, την πορεία επίτευξης συγκεκριμένων στόχων / οροσήμων που έχουν προγραμματικά τεθεί, καθώς και κάθε άλλο ζήτημα / στοιχείο σχετικό με την εφαρμογή του και την πρόοδο ως προς την επίτευξη ποσοτικών και κυρίως ποιοτικών προσδιορισμένων στόχων που έχουν εξαρχής οριστεί.
- Εισηγείται προτάσεις ενίσχυσης της αποτελεσματικότητας των παρεμβάσεων συμπεριλαμβανομένων και προτάσεων νέων αλλά συμβατών με το πρόγραμμα δράσεων.
- Μεριμνά για την ορθή διαχείριση του προγράμματος και παρακολουθεί την πρόοδο στην εφαρμογή του πλαισίου αξιολόγησης όπως αυτό ορίζεται από τις αρμόδιες αρχές.
- Υποστηρίζει τις δράσεις δημοσιότητας του προγράμματος και της διάχυσης της πληροφόρησης σχετικά με την πορεία εξέλιξης και τα αποτελέσματα του προγράμματος.

Ο Δήμος Ναυπλίων και ο Δήμος Άργους-Μυκηνών, ως Σύμπραξη Αστικών Αρχών αποτελούν την «Αστική Αρχή Δήμων Άργους - Μυκηνών και Ναυπλίων» (ΑΑΔΑΝ), η οποία είναι ο Αρμόδιος Φορέας για τον σχεδιασμό, την κατάρτιση και την υποβολή της Στρατηγικής Βιώσιμης Αστικής Ανάπτυξης.

Στο σημείο αυτό, αναφέρεται ότι το πλαίσιο των διαδικασιών διαβούλευσης για τον σχεδιασμό και προετοιμασία της ΣΒΑΑ Δήμων Άργους-Μυκηνών και Ναυπλίων παρουσιάζεται και αξιολογείται σε επόμενο Κεφάλαιο της παρούσας αξιολόγησης.

3.3 Παρουσίαση της Στρατηγικής Τοπικής Ανάπτυξης με Πρωτοβουλία Τοπικών Κοινοτήτων «ΤΑΠΤΟΚ Αρκαδία 2020»

Η Στρατηγική Τοπικής Ανάπτυξης με Πρωτοβουλία Τοπικών Κοινοτήτων του φορέα «ΤΑΠΤΟΚ Αρκαδία 2020 ΑΜΚΕ» με τίτλο «Στρατηγική και Σχέδιο Δράσης ΤΑΠΤΟΚ/CLLD «Αρκαδία 2020»» και προϋπολογισμό Συνολικής Συγχρηματοδοτούμενης Δημόσιας Δαπάνης 19.000.000,00€, εγκρίθηκε από την Περιφέρεια Πελοποννήσου με την απόφαση της 07/11/2017. Η εν λόγω Στρατηγική συγχρηματοδοτείται από το Ε.Τ.Π.Α. (Ευρωπαϊκό Ταμείο Περιφερειακής Ανάπτυξης) στο πλαίσιο των Αξόνων Προτεραιότητας 1, 2B, 3 και 4, καθώς και από το Ε.Κ.Τ. (Ευρωπαϊκό Κοινωνικό Ταμείο) στο πλαίσιο του Άξονα Προτεραιότητας 2Α του Ε.Π. «Πελοπόννησος» 2014-2020»

Η περιοχή παρέμβασης έχει πληθυσμό 37.150 κατοίκων (Χάρτης 3) και περιλαμβάνει το σύνολο των Δημοτικών ενοτήτων των Δήμων Τρίπολης, Γορτυνίας και Μεγαλόπολης με εξαίρεση τη Δημοτική Κοινότητα Τρίπολης, ο πληθυσμός της οποίας υπερβαίνει τους 10.000 κατοίκους. Με



ΕΥΡΩΠΑΪΚΗ ΕΝΩΣΗ
Ευρωπαϊκά Διαρθρωτικά Ταμεία



Με τη συγχρηματοδότηση της Ελλάδας και της
Ευρωπαϊκής Ένωσης



ΗΡΩΝ ΣΥΜΒΟΥΛΟΙ

γεωφυσικές παραμέτρους η περιοχή παρέμβασης αποτελείται από τον ορεινό όγκο του Μαινάλου όρους, με τις κοιλάδες Μαντινείας, Τεγέας και Ασέας, τον ορεινό όγκο του Λύκειου όρους μέχρι την Ανδρίτσαινα με την κοιλάδα της Μεγαλόπολης, μέχρι τις χαράδρες των ποταμών Λούσιου και Αλφειού.

Η επιλεγείσα περιοχή εντάσσεται στην Περιφερειακή Ενότητα (Π.Ε.) Αρκαδίας της Περιφέρειας Πελοποννήσου και αντιπροσωπεύει το 72,83% της συνολικής έκτασης της Π.Ε. και το 47,22% του πληθυσμού της (2011), ή το 20,73% της συνολικής έκτασης της Περιφέρειας και το 7,22% του πληθυσμού της Περιφέρειας Πελοποννήσου. Σε αυτό το πλαίσιο στην περιοχή παρέμβασης εντάσσονται τρεις Δήμοι:

- Ο Δήμος Τρίπολης, με εξαίρεση την πόλη της Τρίπολης (Δημοτική Κοινότητα Τρίπολης).
- Το σύνολο του Δήμου Γορτυνίας.
- Το σύνολο του Δήμου Μεγαλόπολης.

Η περιοχή περιλαμβάνει 19 Δημοτικές Ενότητες στις οποίες εντάσσονται μία Δημοτική Κοινότητα (Μεγαλόπολης) και 208 Τοπικές Κοινότητες, όπου οι ορεινές περιοχές αντιστοιχούν στο 66% (137 Τοπικές Κοινότητες) και οι μειονεκτικές περιοχές στο 34% (71 Τοπικές Κοινότητες).



ΕΥΡΩΠΑΪΚΗ ΕΝΩΣΗ
Ευρωπαϊκά Διαρθρωτικά Ταμεία



Με τη συγχρηματοδότηση της Ελλάδας και της
Ευρωπαϊκής Ένωσης



ΠΕΡΙΦΕΡΕΙΑΚΟ
ΕΠΙΧΕΙΡΗΣΙΑΚΟ
ΠΡΟΓΡΑΜΜΑ
ΠΕΛΟΠΟΝΝΗΣΟΥ



ΗΡΩΝ ΣΥΜΒΟΥΛΟΙ

Χάρτης 3: Περιοχή Παρέμβασης ΤΑΠΤΟΚ Αρκαδία 2020 (σύνολο Π.Ε. Αρκαδίας πλην Δ.Κ. Τρίπολης)

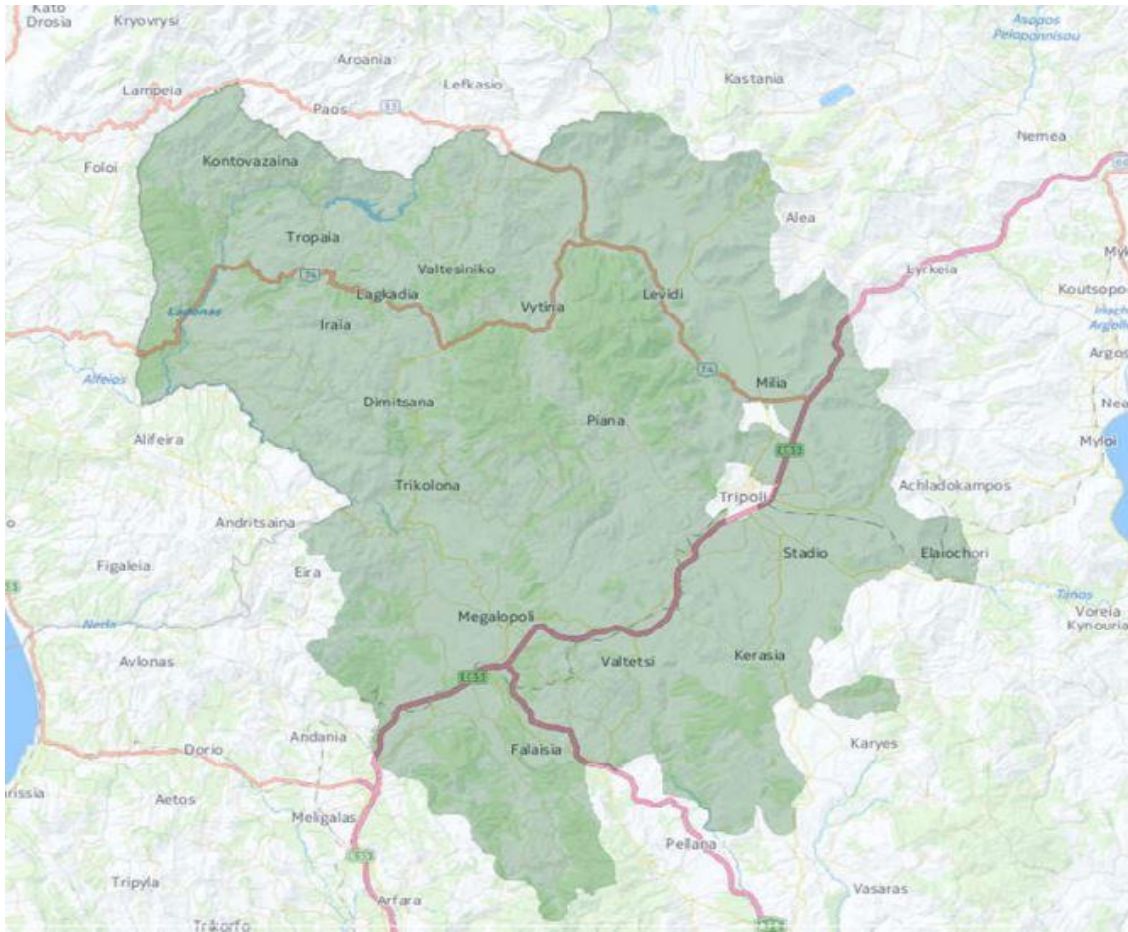

Πηγή: Στρατηγική «ΤΑΠΤΟΚ Αρκαδία 2020»

Η πρόταση στρατηγικής ανάπτυξης με Πρωτοβουλία των Τοπικών Κοινοτήτων αφορά ουσιαστικά σε περιοχή παρέμβασης που περιλαμβάνει το ηπειρωτικό τμήμα του Νομού Αρκαδίας, το οποίο χαρακτηρίζεται από:

- ο Την ορεινότητα του εδάφους
- ο Την αναπτυξιακή υστέρηση που αποτυπώνεται στην έντονη δημογραφική γήρανση και την υψηλή ανεργία, ιδιαίτερα στους νέους και τον δεισμό της παραγωγικής βάσης μεταξύ των επιμέρους δημοτικών ενότητων, λόγω της δεσπόζουσας θέσης που έχει η ηλεκτροπαραγωγή, ως βασικός κλάδος οικονομικής δραστηριότητας στη δημοτική ενότητα Μεγαλόπολης, χωρίς όμως να επιτυγχάνει τη δημιουργία διακλαδικών - διατομεακών σχέσεων με την υπόλοιπη οικονομική δραστηριότητα της περιοχής
- ο Την κυριαρχία του πρωτογενή τομέα στο σύνολο των δημοτικών ενότητων, ενώ ο τουρισμός αποτελεί αναδυόμενη οικονομική δραστηριότητα, η οποία όμως παραμένει χωρικά συγκεντρωμένη σε περιορισμένο αριθμό δημοτικών κοινοτήτων του Δήμου Γορτυνίας.



ΕΥΡΩΠΑΪΚΗ ΕΝΩΣΗ
Ευρωπαϊκά Διαρθρωτικά Ταμεία



Με τη συγχρηματοδότηση της Ελλάδας και της
Ευρωπαϊκής Ένωσης



ΠΕΡΙΦΕΡΕΙΑΚΟ
ΕΠΙΧΕΙΡΗΣΙΑΚΟ
ΠΡΟΓΡΑΜΜΑ
ΠΕΛΟΠΟΝΝΗΣΟΥ



ΗΡΩΝ ΣΥΜΒΟΥΛΟΙ

- ο Την ανισομέρεια των εισοδημάτων μεταξύ των κατοίκων των επιμέρους Δημοτικών ενότητων και την ύπαρξη σημαντικού αριθμού τοπικών κοινοτήτων, με το μέσο εισόδημα των κατοίκων να βρίσκεται κάτω του ορίου φτώχειας.
- ο Την πολύ χαμηλή πληθυσμιακή πυκνότητα

Η περιοχή παρέμβασης αποτελεί μια αγροτική υποπεριφερειακή ζώνη, στην οποία κυρίαρχη οικονομική δραστηριότητα αποτελεί ο πρωτογενής τομέας. Εξαίρεση αποτελεί η Δημοτική Ενότητα Μεγαλόπολης, στην οποία λειτουργεί επί σαράντα έτη ένα από τα μεγαλύτερα ενεργειακά κέντρα της χώρας - αξιοποιώντας τον τοπικά εξορυγμένο λιγνίτη - το οποίο επηρεάζει σε όρους εισοδήματος και απασχόλησης το σύνολο της Περιφέρειας.

Συνολικά η Περιφέρεια Πελοποννήσου παρουσιάζει ισχυρό δευτερογενή τομέα, στη διαμόρφωση του οποίου συμβάλλει η Π.Ε. Αρκαδίας. Ουσιαστικά, το μεγάλο ποσοστό που παρουσιάζει ο δευτερογενής τομέας της Περιφέρειας επηρεάζεται, εκτός από την ύπαρξη της βιομηχανικής ζώνης της Αθήνας, η οποία διοικητικά υπάγεται στο Νομό Κορινθίας, όπου είναι εγκατεστημένες βιομηχανικές επιχειρήσεις, οι οποίες ουσιαστικά δεν συνδέονται με την οικονομία της Περιφέρειας και στην ύπαρξη στη Μεγαλόπολη του δεύτερου σημαντικότερου ενεργειακού κέντρου της χώρας. Οι υπόλοιπες επιχειρήσεις της μεταποίησης στην περιοχή παρέμβασης είναι επιχειρήσεις πολύ μικρού μεγέθους, αντιπροσωπεύουν δε μικρό τμήμα της απασχόλησης και του παραγόμενου εισοδήματος στην περιοχή.

Τα λιγνιτικά αποθέματα βαίνουν εξαντλούμενα και το πέρασμα στην μεταλιγνιτική εποχή επιτάσσει την παραγωγική ανασυγκρότηση του συνόλου της περιοχής παρέμβασης λόγω και των πολύ ασθενικών επιδόσεων του πρωτογενή τομέα. Εάν για την περιοχή της Μεγαλόπολης αλλά και γενικότερα για την περιοχή της Τρίπολης (αφού σημαντικός αριθμός εργαζομένων στην ΔΕΗ κατοικεί στον Δήμο Τρίπολης) η αλλαγή του παραγωγικού προτύπου εκπορεύεται από την έντονη συρρίκνωση μιας - ιδιαίτερα κατά το παρελθόν – δυναμικής οικονομικής δραστηριότητας για σημαντικό αριθμό Δημοτικών Ενότητων του Δήμου Γορτυνίας και Τριπόλεως αποτελεί επείγουσα προτεραιότητα η δημιουργία παραγωγικού προτύπου.

Η ανάπτυξη τουριστικών δραστηριοτήτων στην περιοχή παρέμβασης χαρακτηρίζεται από αντιφατικά στοιχεία. Από τη μία η κεντρική θέση της περιοχής στην Περιφέρεια και ο πλούτος των φυσικών και πολιτιστικών πόρων που διαθέτει (στους οποίους γίνεται αναλυτικότερη αναφορά σε επόμενη ενότητα) αποτελούν στοιχεία που θα μπορούσαν να συμβάλλουν στην ανάπτυξη του τουρισμού, στο πλαίσιο της ευρύτερης αναπτυξιακής προσπάθειας στην περιοχή παρέμβασης. Από την άλλη, τόσο τα δεδομένα της τουριστικής προσφοράς σε όρους καταλυμάτων, όσο και τα δεδομένα της τουριστικής ζήτησης σε όρους αφίξεων και διανυκτερεύσεων, αναδεικνύουν μία σημαντική υστέρηση της περιοχής, όσον αφορά την ανάπτυξη τουριστικών δραστηριοτήτων. Οι τρεις Δήμοι οι οποίοι αποτελούν την περιοχή παρέμβασης συγκεντρώνουν το μεγαλύτερο τμήμα της τουριστικής δραστηριότητας της Π.Ε. Αρκαδίας, που όμως αντιστοιχεί σε ένα μικρό μόνο τμήμα της συνολικής τουριστικής δραστηριότητας στο επίπεδο της Περιφέρειας.

Περαιτέρω, τα πλούσια ιστορικά και λαογραφικά στοιχεία της περιοχής παρέμβασης αποτελούν τη βάση για τη διοργάνωση σε ετήσια βάση ενός αριθμού σημαντικών εκδηλώσεων, οι οποίες σε



συνδυασμό με παρεμβάσεις στα άλλα πεδία που επηρεάζουν την ανάπτυξη και τον εμπλουτισμό του τουριστικού προϊόντος της περιοχής μπορούν να αποτελέσουν τη βάση για την ανάπτυξη τουριστικών δραστηριοτήτων ειδικού ενδιαφέροντος.

Τα δεδομένα της τουριστικής δραστηριότητας στους τρεις Δήμους, παρουσιάζουν χαρακτηριστικά αναπτυξιακής δυναμικής, ιδιαίτερα όσον αφορά την ανάπτυξη τουρισμού για ειδικά ενδιαφέροντα, που μπορεί να αξιοποιηθεί στο πλαίσιο μιας ολοκληρωμένης αναπτυξιακής στρατηγικής, που θα στηρίζεται στους τοπικούς πόρους και θα αξιοποιεί την ευρύτερη τουριστική κίνηση της Περιφέρειας Πελοποννήσου μεγάλο τμήμα της οποίας διέρχεται από την περιοχή παρέμβασης, ώστε να καταστεί η περιοχή τουριστικός προορισμός για μεγαλύτερους αριθμούς τουριστών, με άμεση επίπτωση στο εισόδημα της περιοχής και τη δημιουργία απασχόλησης.

Ο τομέας του τουρισμού αποτελεί κεντρικό στοιχείο προγραμματισμού σύμφωνα με το υφιστάμενο προγραμματικό πλαίσιο. Η Στρατηγική Έξυπνης Εξειδίκευσης της Περιφέρειας Πελοποννήσου συμπεραίνει ότι ο τουριστικός τομέας και οι υπο-κλάδοι του στην Περιφέρεια επηρεάζονται αρνητικά από την έλλειψη υποδομών (αεροδρόμιο Τρίπολης, τοπικό οδικό δίκτυο), το ολοένα αυξανόμενο κόστος πρόσβασης στην Περιφέρεια από άλλες περιοχές της Ελλάδος (υπερβολικό κόστος διοδίων και καυσίμων), τα χαμηλά επίπεδα ποιότητας υπηρεσιών από δραστηριοποίηση μη νόμιμων καταλυμάτων, και την έλλειψη συντονισμού προώθησης ιδιαίτερων χαρακτηριστικών της περιοχής με τον Τομέα Πολιτισμού (πρόγραμμα επίσκεψης μουσείων, αρχαιολογικών χώρων και λοιπών υποδομών ανάδειξης της πολιτιστικής κληρονομιάς).

Αναφορικά προς τους κλάδους οι οποίοι έχουν έναν ηγετικό ρόλο στην οικονομία της περιοχής παρέμβασης, σημειώνεται ότι σε αυτή λειτουργούν το 39,4% του συνολικού αριθμού των επιχειρήσεων που εντάσσονται στον κλάδο της εστίασης στο σύνολο της ΠΕ Αρκαδίας και αντίστοιχα το 37,9% των επιχειρήσεων του κλάδου παροχής υπηρεσιών καταλυμάτων, το 43,6% του κλάδου της βιομηχανίας τροφίμων και το 57.9% του κλάδου της ποτοποιίας.

Η πληθυσμιακή συρρίκνωση και η γήρανση του πληθυσμού έχει φτάσει σε επίπεδα που οι υφιστάμενες οικονομικές δραστηριότητες αδυνατούν να την αντιστρέψουν, σηματοδοτώντας την ανάγκη για την δημιουργία νέων οικονομικών δραστηριοτήτων που θα επιτρέψουν την μείωση της υψηλής ανεργίας, ιδιαίτερα στους νέους, μέσω της δημιουργίας νέων θέσεων εργασίας. Η συρρίκνωση του ενεργού πληθυσμού και τα επίπεδα της φτώχειας σε συγκεκριμένο αριθμό Δημοτικών Ενοτήτων εάν δεν ανακοπούν άμεσα θα επιτείνουν την πλήρη περιθωριοποίηση σημαντικού τμήματος της περιοχής παρέμβασης.

Κατά τα τελευταία έτη, όπως αναδείχθηκε και στη φάση της δημόσιας διαβούλευσης που έγινε στο πλαίσιο της προετοιμασίας του ΤΑΠΤΟΚ, διαπιστώνονται σοβαρά προβλήματα ελλείψεων σε ιατρικό και νοσηλευτικό προσωπικό στα Κέντρα Υγείας της περιοχής. Οι ελλείψεις αυτές, σε συνδυασμό με την επιταχυνόμενη γήρανση του πληθυσμού, ταυτόχρονα με τον ορεινό χαρακτήρα ενός μεγάλου τμήματός της, καθιστούν αναγκαία τη λήψη μέτρων για την κάλυψη των αυξανόμενων αναγκών στον τομέα της πρωτοβάθμιας υγείας και την εφαρμογή δράσεων προληπτικής ιατρικής για την εξυπηρέτηση του τοπικού πληθυσμιακού δυναμικού.



ΕΥΡΩΠΑΪΚΗ ΕΝΩΣΗ
Ευρωπαϊκά Διαρθρωτικά Ταμεία



Με τη συγχρηματοδότηση της Ελλάδας και της
Ευρωπαϊκής Ένωσης



ΠΕΡΙΦΕΡΕΙΑΚΟ
ΕΠΙΧΕΙΡΗΣΙΑΚΟ
ΠΡΟΓΡΑΜΜΑ
ΠΕΛΟΠΟΝΝΗΣΟΥ



ΗΡΩΝ ΣΥΜΒΟΥΛΟΙ

Στον παρακάτω Πίνακα 9, αποτυπώνεται μια αντιπροσωπευτική σταχυολόγηση των πιο σημαντικών πλεονεκτημάτων και αδυναμιών της περιοχής παρέμβασης, βάσει της SWOT ανάλυσης στο κείμενο της Στρατηγικής για την ΤΑΠΤΟΚ Αρκαδίας.

Πίνακας 9: Σταχυολόγηση πλεονεκτημάτων και αδυναμιών της περιοχής παρέμβασης της Στρατηγικής «ΤΑΠΤΟΚ Αρκαδία 2020»

Πλεονεκτήματα	Αδυναμίες
<ul style="list-style-type: none"> - Εγγύτητα στο Μητροπολιτικό κέντρο των Αθηνών και πύλες εισόδου της χώρας (Λιμάνι Πάτρας, Αεροδρόμιο Ελ. Βενιζέλος, Αεροδρόμιο Καλαμάτας) - Εγγύτητα σε δύο από τα σημαντικότερα αρχαιολογικά μνημεία παγκόσμιας σημασίας (Αρχαία Ολυμπία, Μυκήνες) - Κεντρική θέση στην Πελοπόννησο, διέλευση επισκεπτών που κατευθύνονται σε άλλους σημαντικούς τουριστικούς προορισμούς στα νότια και δυτικά της Περιφέρειας - Ευνοϊκές συνθήκες πρόσβασης – εξυπηρέτηση από αυτοκινητόδρομους (Αθήνα – Τρίπολη – Καλαμάτα) - Υψηλής ποιότητας και μοναδικό φυσικό περιβάλλον - Άσκηση γεωργικών πρακτικών φιλικών προς το περιβάλλον που διαμορφώνουν υψηλής αισθητικής αξίας αγροτικό τοπίο - Μεγάλος αριθμός παραδοσιακών οικισμών, ιστορικών κτιρίων, μνημείων της φύσης και τοπίων φυσικού κάλους - Σημαντικό δίκτυο κοινωνικής προστασίας από Δήμους και οργανώσεις - Σημαντικές επενδύσεις ίδρυσης και εκσυγχρονισμού τουριστικών υποδομών σε μικρό τμήμα της περιοχής παρέμβασης - Καταξιωμένος προορισμός χειμερινού τουρισμού και σημαντικές δυνατότητες για την ανάπτυξη πληθώρας θεματικών τουριστικών δραστηριοτήτων 	<ul style="list-style-type: none"> - Γεωμορφολογία και ορεινός χαρακτήρας - Ελλιπής προστασία και μη αξιοποίηση του φυσικού περιβάλλοντος για την ενίσχυση τουρισμού - Έντονο δημογραφικό πρόβλημα: πληθυσμιακή μείωση και αυξανόμενη γήρανση. - Χαμηλό ποσοστό ενεργού πληθυσμού - Υψηλή ανεργία των νέων - Ελλιπής επαγγελματική κατάρτιση του ανθρώπινου δυναμικού, κυρίως του γεωργικού και τουριστικού τομέα - Εξάρτηση σε όρους εισοδήματος και απασχόλησης σε σημαντικό τμήμα της περιοχής από φθίνουσα οικονομική δραστηριότητα (Λιγνιτωρυχεία ΔΕΗ) και τον πρωτογενή που στηρίζεται στις άμεσες ενισχύσεις από τον πρώτο πυλώνα της ΚΑΠ - Ελλείψεις σε δεξιότητες του ανθρώπινου δυναμικού και αναντιστοιχία μεταξύ των απαιτήσεων των επιχειρήσεων και των προσόντων του εργατικού δυναμικού. - Αδυναμία προσέλκυσης αλλοδαπών τουριστών, εξάρτηση από τον ημεδαπό τουρισμό και ιδιαίτερα χαμηλή διάρκεια παραμονής. - Μη αξιοποίηση σημαντικών πολιτιστικών και φυσικών πόρων για την ανάπτυξη του τουρισμού - Χαμηλή προστιθέμενη αξία παραγόμενων γεωργικών προϊόντων - Χαμηλός βαθμός ενσωμάτωσης της καινοτομίας, στις τοπικές οικονομικές δραστηριότητες - Προβληματική οδική σύνδεση αρχαιολογικών χώρων και μνημείων - Προβλήματα υδροδότησης και αποχέτευσης σε ορεινές περιοχές - Ελλείψεις στην παρεχόμενη πρωτοβάθμια υγεία/τρόνοια ιδιαίτερα σε ορεινές και απομακρυσμένες περιοχές

Πηγή: Στρατηγική «ΤΑΠΤΟΚ Αρκαδία 2020»– Ιδία επεξεργασία

Μια οργανωμένη καταγραφή των βασικότερων αναγκών που διαπιστώθηκαν κατά την ανάλυση υφιστάμενης κατάστασης για την περιοχή παρέμβασης της Στρατηγικής ΤΑΠΤΟΚ για την Αρκαδία, στη βάση των προβλημάτων και προκλήσεων που καταγράφηκαν στην ανάλυση SWOT, ώστε



ΕΥΡΩΠΑΪΚΗ ΕΝΩΣΗ
Ευρωπαϊκά Διαρθρωτικά Ταμεία



Με τη συγχρηματοδότηση της Ελλάδας και της
Ευρωπαϊκής Ένωσης



ΠΕΡΙΦΕΡΕΙΑΚΟ
ΕΠΙΧΕΙΡΗΣΙΑΚΟ
ΠΡΟΓΡΑΜΜΑ
ΠΕΛΟΠΟΝΝΗΣΟΥ



ΗΡΩΝ ΣΥΜΒΟΥΛΟΙ

έπειτα να διαμορφωθούν οι κατάλληλοι Άξονες Προτεραιότητας και οι Ειδικοί Στόχοι της Στρατηγικής, παρουσιάζεται στον παρακάτω Πίνακα 10.

Πίνακας 10: Ανάγκες που καλείται να αντιμετωπίσει η Στρατηγική «ΤΑΠΤΟΚ Αρκαδία 2020»

Ανάγκη 1	Η πληθυσμιακή αποδυνάμωση και η γήρανση αποτελούν τα πλέον οξυμένα προβλήματα της περιοχής παρέμβασης
Ανάγκη 2	Το πολύ χαμηλό ποσοστό ενεργού πληθυσμού και η καταπολέμηση της ανεργίας των νέων
Ανάγκη 3	Το μορφωτικό επίπεδο στην περιοχή παρέμβασης κρίνεται ως ιδιαίτερα χαμηλό
Ανάγκη 4	Η επιχειρηματική δραστηριότητα παρουσιάζεται φθίνουσα, με τον αριθμό των επιχειρήσεων που διακόπτουν τη λειτουργία τους να είναι σημαντικά υψηλότερος από τον αριθμό των νεοϊδρυόμενων επιχειρήσεων – ανάγκη παροχής κινήτρων για την ίδρυση νέων επιχειρήσεων αλλά και εκσυγχρονισμού των υφιστάμενων με έμφαση στους κλάδους της δεύτερης μεταποίησης τροφίμων και ποτών (λόγω επιλεξιμότητας ΕΤΠΑ), στο παραγωγικό περιβάλλον του τουρισμού (εστίαση/διαμονή) και στις επιχειρήσεις που δραστηριοποιούνται σε συναφείς με τις κατασκευές κλάδους.
Ανάγκη 5	Στήριξη της αμπελοκαλλιέργειας και παραγωγής οίνου στον πρωτογενή τομέα, όπως και της προβατοτροφίας και μελισσοκομίας, που αποτελούν τοπικά δυναμικούς τομείς – στήριξη της μεταποίησης, τυποποίησης και διανομής των προϊόντων του πρωτογενούς τομέα
Ανάγκη 6	Προστασία και ανάδειξη του μοναδικού φυσικού περιβάλλοντος όπως και της πληθώρας των πολιτιστικών πόρων που φιλοξενεί η περιοχή
Ανάγκη 7	Ενίσχυση του δευτερεύοντος οδικού δικτύου προς τους ορεινούς οικισμούς και τα πολιτιστικά αξιοθέατα
Ανάγκη 8	Ενίσχυση – επέκταση του δικτύου υδροδότησης και αποχέτευσης
Ανάγκη 9	Αναβάθμιση του επιπέδου των παρεχόμενων κοινωνικών υπηρεσιών υγείας και πρόνοιας – αντιμετώπιση του ζητήματος της απομόνωσης των ορεινών περιοχών

Πηγή: Στρατηγική «ΤΑΠΤΟΚ Αρκαδία 2020»– Ιδία επεξεργασία

Το όραμα της Στρατηγικής «ΤΑΠΤΟΚ Αρκαδία 2020» διατυπώνεται στη βάση των διατυπωμένων προβλημάτων, προκλήσεων και αναγκών της Περιοχής Παρέμβασης. Ο κεντρικός οραματικός στόχος της Στρατηγικής είναι η 'Βελτίωση της ελκυστικότητας της περιοχής σαν τόπου κατοικίας και άσκησης επιχειρηματικής δραστηριότητας με την προώθηση των αρχών της βιώσιμης και αυτοτροφοδοτούμενης ανάπτυξης'. Οι επιμέρους Γενικοί Στρατηγικοί Στόχοι είναι οι εξής:

- > 1ος Γενικός Στρατηγικός Στόχος (Βραχυπρόθεσμος Στόχος – 2023): Αναστροφή της φθίνουσας δημογραφικής και οικονομικής εξέλιξης της περιοχής παρέμβασης.



ΕΥΡΩΠΑΪΚΗ ΕΝΩΣΗ
Ευρωπαϊκά Διαρθρωτικά Ταμεία



Με τη συγχρηματοδότηση της Ελλάδας και της
Ευρωπαϊκής Ένωσης



ΠΕΡΙΦΕΡΕΙΑΚΟ
ΕΠΙΧΕΙΡΗΣΙΑΚΟ
ΠΡΟΓΡΑΜΜΑ
ΠΕΛΟΠΟΝΝΗΣΟΥ



ΗΡΩΝ ΣΥΜΒΟΥΛΟΙ

- > 2ος Γενικός Στρατηγικός Στόχος (Μακροπρόθεσμος Στόχος – 2032): Αειφόρος ανάπτυξη, με αξιοποίηση του συνόλου των πλουτοπαραγωγικών πόρων για την αναμόρφωση του παραγωγικού προτύπου της περιοχής παρέμβασης

Οι Στρατηγικοί Στόχοι της Στρατηγικής ΤΑΠΤοΚ για την Αρκαδία εξειδικεύονται σε 5 ειδικούς στόχους (Ε.Σ.), οι οποίοι παρουσιάζονται στον παρακάτω Πίνακα 11.

Πίνακας 11: Ειδικοί Στόχοι Στρατηγικής ΤΑΠΤοΚ Αρκαδία 2020

Ειδικοί Στόχοι
1ος Ειδικός Στόχος (ΕΣΤ1): Βελτίωση δεξιοτήτων ανθρώπινου δυναμικού και προώθηση στην αγορά εργασίας
2ος Ειδικός Στόχος (ΕΣΤ2): Αναβάθμιση βασικών υποδομών και των παρεχόμενων κοινωνικών υπηρεσιών για τη βελτίωση της ποιότητας ζωής, την προστασία του περιβάλλοντος και την προσαρμογή στην κλιματική αλλαγή
3ος Ειδικός Στόχος (ΕΣΤ3): Ανάδειξη φυσικού και ανθρωπογενούς περιβάλλοντος – προστασία της πολιτιστικής κληρονομιάς
4ος Ειδικός Στόχος (ΕΣΤ4): Ενίσχυση της επιχειρηματικότητας σε κλάδους που αξιοποιούν τοπικούς πόρους
5ος Ειδικός Στόχος (ΕΣΤ5): Ενδυνάμωση δομών και μηχανισμών για την αξιοποίηση του τοπικού ενδογενούς δυναμικού

Πηγή: Στρατηγική «ΤΑΠΤΟΚ Αρκαδία 2020»– Ιδία επεξεργασία

Βάση της ανάλυσης του κειμένου της Στρατηγικής, οι κατηγορίες δράσεων της Στρατηγικής της περιοχής ΤΑΠΤοΚ, εντάσσονται και ανταποκρίνονται στις Επενδυτικές Προτεραιότητες του ΠΕΠ, οι οποίες χρηματοδοτούν την ΤΑΠΤοΚ, λαμβάνοντας υπόψη την κατανομή του προϋπολογισμού ανά Επενδυτική Προτεραιότητα. Στον παρακάτω Πίνακα ΧΧ παρουσιάζεται η προτεινόμενη κατανομή του προϋπολογισμού που εγκρίθηκε, για κάθε κατηγορία δράσεων για το σύνολο της περιοχής παρέμβασης.



ΕΥΡΩΠΑΪΚΗ ΕΝΩΣΗ
Ευρωπαϊκά Διαρθρωτικά Ταμεία



Με τη συγχρηματοδότηση της Ελλάδας και της
Ευρωπαϊκής Ένωσης



ΠΕΡΙΦΕΡΕΙΑΚΟ
ΕΠΙΧΕΙΡΗΣΙΑΚΟ
ΠΡΟΓΡΑΜΜΑ
ΠΕΛΟΠΟΝΝΗΣΟΥ



ΗΡΩΝ ΣΥΜΒΟΥΛΟΙ

Πίνακας 12: Κατανομή Π/Υ της Στρατηγικής ΤΑΠΤοΚ Αρκαδία 2020 ανά Κατηγορία Δράσεων και ανά ΕΠ του ΠΕΠ

ΚΩΔ	ΚΑΤΗΓΟΡΙΕΣ ΔΡΑΣΕΩΝ ΤΑΠΤΟΚ	ΕΠΕΝΔΥΤΙΚΕΣ ΠΡΟΤΕΡΑΙΟΤΗΤΕΣ ΠΕΠ								ΑΜΕΣΗ ΜΟΧΛΕΥΣΗ ΙΔΙΩΤΙΚΩΝ ΠΟΡΩΝ (€) **
		ΠΡΟΫΠΟΛΟΓΙΣΜΟΣ ΔΗΜΟΣΙΑΣ ΔΑΠΑΝΗΣ ΑΝΑ ΕΠΕΝΔΥΤΙΚΗ ΠΡΟΤΕΡΑΙΟΤΗΤΑ (ΣΕ ΧΙΛ. €) *								
		3α	9vi	9δ	4γ	6β	8γ	6δ	7β	
3α.ΚΔ1	Παροχή ενισχύσεων για ίδρυση/εκουχρητισμό επιχειρήσεων στους τομείς του τουρισμού και της μεταποίησης	2.500.000 €								1.400.000 €
9vi.ΚΔ2	Δράσεις εμφύωξης, υποστήριξης και δημοσιότητας		1.425.000 €							0 €
9vi.ΚΔ3	Αμοιβές μόνιμου προσωπικού, εξωτερικών συνεργατών, εξωτερικών εμπειρογνομόνων και λοιπών συνεργατών για τη λειτουργία της ΟΤΔ		2.850.000 €							0 €
9vi.ΚΔ4	Βελτίωση της πρόσβασης σε υπηρεσίες υγείας και πρόνοιας για κατοίκους ορεινών περιοχών		975.000 €							0 €
9vi.ΚΔ5	Κατάρτιση / απόκτηση εργασιακής - επαγγελματικής εμπειρίας με πρακτική άσκηση		1.000.000 €							0 €
9δ.ΚΔ6	Λειτουργικές Δαπάνες ΟΤΔ			475.000 €						0 €
9δ.ΚΔ7	Αναβάθμιση οικιστικού περιβάλλοντος			1.690.000 €						0 €
9δ.ΚΔ8	Δημιουργία / βελτίωση υποδομών άθλησης και αναψυχής			435.000 €						60.000 €
4γ.ΚΔ9	Ενίσχυση της ενεργειακής απόδοσης των δημοσίων κτιρίων				1.400.000 €					0 €
6β.ΚΔ10	Έργα ορθολογικής και αποδοτικής διαχείρισης του πόσιμου νερού					1.250.000 €				0 €
8γ.ΚΔ11	Ενίσχυση της ελκυστικότητας των χώρων φυσικής και πολιτιστικής κληρονομιάς και ανάδειξη της φυσικής κληρονομιάς						1.875.000 €			0 €
6δ.ΚΔ12	Παρεμβάσεις αξιοποίησης - προστασίας φυσικού περιβάλλοντος για την ενίσχυση του τουρισμού							1.250.000 €		0 €
7β.ΚΔ13	Βελτίωση προσβασιμότητας, ενίσχυση οδικής ασφάλειας								1.750.000 €	0 €
7β.ΚΔ14	Βελτίωση πρόσβασης σε αρχαιολογικούς χώρους/μουσεία								125.000 €	0 €
	ΣΥΝΟΛΟ ΠΡΟΫΠΟΛΟΓΙΣΜΟΥ ΣΤΡΑΤΗΓΙΚΗΣ	2.500.000 €	6.250.000 €	2.600.000 €	1.400.000 €	1.250.000 €	1.875.000 €	1.250.000 €	1.875.000 €	1.460.000 €

Πηγή: Στρατηγική «ΤΑΠΤΟΚ Αρκαδία 2020»

Σε ότι αφορά το σύστημα διακυβέρνησης του προγράμματος, συστάθηκε η εταιρεία με την επωνυμία "ΤΑΠΤΟΚ ΑΡΚΑΔΙΑ 2020 – ΑΣΤΙΚΗ ΜΗ ΚΕΡΔΟΣΚΟΠΙΚΗ ΕΤΑΙΡΕΙΑ" και ο διακριτικός της τίτλος είναι "ΑΡΚΑΔΙΑ 2020". Αποτελεί Αστική Εταιρεία μη κερδοσκοπικού χαρακτήρα, σύμφωνα με τις διατάξεις των άρθρων 101 του ν. 3852/2010 και 741-784 του Αστικού Κώδικα, ιδρύθηκε στις 2 Ιανουαρίου του 2017 στην Τρίπολη Αρκαδίας και οι συμμετέχοντες σε αυτή φορείς είναι οι κάτωθι:

- Ο Ο.Τ.Α. Β' Βαθμού με την επωνυμία «Περιφέρεια Πελοποννήσου»
- Δήμοι (Ο.Τ.Α. Α' βαθμού) «Δήμος Τρίπολης», «Δήμος Γορτυνίας» «Δήμος Μεγαλόπολης»
- Αναπτυξιακές Ανώνυμες Εταιρείες Ο.Τ.Α.
- Κοινωνικοί Φορείς με σκοπούς αντίστοιχους αυτών του δικτύου

Στο σημείο αυτό, διευκρινίζεται ότι το πλαίσιο των διαδικασιών διαβούλευσης για τον σχεδιασμό και προετοιμασία της Στρατηγικής «ΤΑΠΤΟΚ Αρκαδία 2020» παρουσιάζεται και αξιολογείται σε επόμενο Κεφάλαιο της παρούσας αξιολόγησης.

3.4 Παρουσίαση της Στρατηγικής και Σχεδίου Δράσης της Ολοκληρωμένης Χωρικής Επένδυσης (ΟΧΕ) Μάνης

Η Στρατηγική Ολοκληρωμένων Χωρικών Επενδύσεων (Ο.Χ.Ε.) για την περιοχή της Μάνης εγκρίθηκε με απόφαση της Περιφέρειας την 19/03/2019, με προϋπολογισμό Συνολικής Δημόσιας



ΕΥΡΩΠΑΪΚΗ ΕΝΩΣΗ
Ευρωπαϊκά Διαρθρωτικά Ταμεία



Με τη συγχρηματοδότηση της Ελλάδας και της
Ευρωπαϊκής Ένωσης



ΠΕΡΙΦΕΡΕΙΑΚΟ
ΕΠΙΧΕΙΡΗΣΙΑΚΟ
ΠΡΟΓΡΑΜΜΑ
ΠΕΛΟΠΟΝΝΗΣΟΥ



ΗΡΩΝ ΣΥΜΒΟΥΛΟΙ

Δαπάνης 12.100.000,00€. Η εν λόγω Στρατηγική συγχρηματοδοτείται από το Ε.Τ.Π.Α. (Ευρωπαϊκό Ταμείο Περιφερειακής Ανάπτυξης) στο πλαίσιο των Αξόνων Προτεραιότητας 1, 2B, 3 και 4, καθώς και από το Ε.Κ.Τ. (Ευρωπαϊκό Κοινωνικό Ταμείο) στο πλαίσιο του Άξονα Προτεραιότητας 2Α, του Ε.Π. «ΠΕΛΟΠΟΝΝΗΣΟΣ 2014-2020»

Η περιοχή της Μάνης είναι μία από τις τρεις νότιες χερσονήσους της Πελοποννήσου, που σχηματίζεται από την οροσειρά του Ταΰγετου και καταλήγει στο ακρωτήριο Ταίναρο. Αποτελεί τη νοτιότερη περιοχή του ηπειρωτικού τμήματος της χώρας, αλλά και της ηπειρωτικής Ευρώπης. Διοικητικά, η χερσόνησος της Μάνης εντάσσεται σε δύο Περιφερειακές Ενότητες, Λακωνίας και Μεσσηνίας και σε δύο Δήμους, τον Δήμο Ανατολικής Μάνης και τον Δήμο Δυτικής Μάνης. Παρά τον διοικητικό κατακερματισμό η περιοχή συνιστά μία ενιαία ανθρωπογεωγραφική ενότητα. Οι κάτοικοι της περιοχής διατηρούν την αίσθηση κοινής ταυτότητας, καταγωγής και ιστορίας. Στο σύνολο της περιοχής παρατηρούνται ενιαία διακριτά χαρακτηριστικά όπως:

- Το Μανιάτικο Τοπίο με τον Ταΰγετο σε επαφή με το θαλάσσιο μέτωπο
- Η εκτεταμένη ελαιοκαλλιέργεια σε αναβαθμούς
- Οι χαρακτηριστικοί οχυρωμένοι οικισμοί με τους μανιάτικους πύργους και τα ιδιαίτερα αρχιτεκτονικά χαρακτηριστικά, τα βυζαντινά και μεταβυζαντινά μνημεία.
- Τα μνημεία του λαϊκού πολιτισμού, όπως είναι τα καλντερίμια, ελαιοτριβεία, γεφύρια, αλώνια, πεζούλες κλπ.

Η περιοχή της Μάνης (Χάρτης 4) αποτελεί έναν ενιαίο πολιτιστικό πόλο και πόλο έλξης διεθνούς εμβέλειας, με πλήθος ανεκμετάλλευστων συγκριτικών πλεονεκτημάτων που δίνουν τη δυνατότητα εφαρμογής του εργαλείου των Ολοκληρωμένων Χωρικών Επενδύσεων (ΟΧΕ) στην περιοχή. Η πρόταση ΟΧΕ αφορά σε περιοχή παρέμβασης που περιλαμβάνει:

- Τον Δήμο Ανατολικής Μάνης, ο οποίος υπάγεται στην Π.Ε. Λακωνίας και προήλθε από τη συνένωση των Δήμων Οιτύλου, Ανατολικής Μάνης, Γυθείου και Σμήνου. Έδρα του Δήμου είναι το Γύθειο.
- Τον Δήμο Δυτικής Μάνης, ο οποίος εντάσσεται στην Π.Ε. Μεσσηνίας και προήλθε από τη συνένωση των Δήμων Αβίας και Λεύκτρου, ως ορεινός Δήμος (πληθυσμός μικρότερος των 10.000 κατοίκων και ορεινότητα μεγαλύτερη του 50%). Έδρα του Δήμου είναι η Καρδαμύλη.

Βασικά αναπτυξιακά χαρακτηριστικά της προτεινόμενης περιοχής παρέμβασης αποτελούν:

- Η ορεινότητα του εδάφους και ο αραιοκατοικημένος χαρακτήρας της.
- Η έντονη δημογραφική γήρανση και η υψηλή ανεργία, ιδιαίτερα στους νέους.
- Ο περιορισμένος ρόλος του δευτερογενή τομέα και ιδιαίτερα της μεταποίησης στην τοπική παραγωγική διάρθρωση.



- ο Οι θετικές εξελίξεις που σημειώνονται στον τουριστικό κλάδο με την αύξηση της επισκεψιμότητας της περιοχής, παρά το γεγονός ότι το επίπεδο των παρεχόμενων υπηρεσιών παρουσιάζει διαφοροποιήσεις μεταξύ των δύο Δήμων.
- ο Το χαμηλότερο επίπεδο εισοδήματος των κατοίκων σε σχέση με την Περιφέρεια και η ύπαρξη περιοχών ο πληθυσμός των οποίων βρίσκεται κοντά ή/και κάτω από το όριο της φτώχειας.

Στην περιοχή καταγράφεται μεγάλος αριθμός παραδοσιακών οικισμών, ενώ αυτή είναι διάσπαρτη από μνημεία, εκκλησίες, ιστορικά κτίρια και λοιπά στοιχεία του ανθρωπογενούς περιβάλλοντος τα οποία συνθέτουν το ιστορικό – πολιτιστικό προφίλ της Μάνης που τις αποδίδει διεθνή αναγνωσιμότητα . Περαιτέρω, το φυσικό περιβάλλον της περιοχής παρέμβασης χαρακτηρίζεται από την παρουσία του Ταΰγετου, της εκτεταμένης ακτογραμμής, της γεωλογικής διαμόρφωσης και των κλιματολογικών συνθηκών και χαρακτηρίζεται από μακρύ και ξερό καλοκαίρι και ήπιους χειμώνες. Στη Μάνη υπάρχει πληθώρα φυσικών πόρων, όπως ο Ταΰγετος, το Δάσος της Βασιλικής με τη μαύρη πεύκη, περιοχές του Δικτύου NATURA 2000, δύο Ζώνες Ειδικής Προστασίας (ΖΕΠ), μία Ειδική Ζώνη Διατήρησης. Επίσης υπάρχουν 2 Καταφύγια Άγριας Ζωής, πληθώρα σπηλαίων, φαράγγια, δυο σημαντικές περιοχές για τα πουλιά και ανεκμετάλλευτο παραλιακό μέτωπο.

Η περιοχή παρέμβασης έχει πληθυσμό 19.950 κατοίκων και περιλαμβάνει το σύνολο των Δημοτικών ενοτήτων των Δήμων Δυτικής και Ανατολικής Μάνης. Πρόκειται για μία περιοχή χαμηλής πληθυσμιακής πυκνότητας, της οποίας ο πληθυσμός είναι διεσπαρμένος σε πολλούς μικρούς οικισμούς. Ο γεωμορφολογικός χαρακτήρας της περιοχής καθορίζεται από την ορεογραφική διαμόρφωση του Ταΰγετου, παράλληλα με την παράκτια περιοχή. Άμεση απόρροια αυτής της μορφολογικής διαμόρφωσης είναι το γεγονός ότι η περιοχή χαρακτηρίζεται από μεγάλες υψομετρικές διαφορές, σημαντικές πτυχώσεις και εκτεταμένες ακτές.



ΕΥΡΩΠΑΪΚΗ ΕΝΩΣΗ
Ευρωπαϊκά Διαρθρωτικά Ταμεία



Με τη συγχρηματοδότηση της Ελλάδας και της
Ευρωπαϊκής Ένωσης



ΠΕΡΙΦΕΡΕΙΑΚΟ
ΕΠΙΧΕΙΡΗΣΙΑΚΟ
ΠΡΟΓΡΑΜΜΑ
ΠΕΛΟΠΟΝΝΗΣΟΥ



ΗΡΩΝ ΣΥΜΒΟΥΛΟΙ

Χάρτης 4: Η Περιοχή Παρέμβασης της ΟΧΕ Μάνης

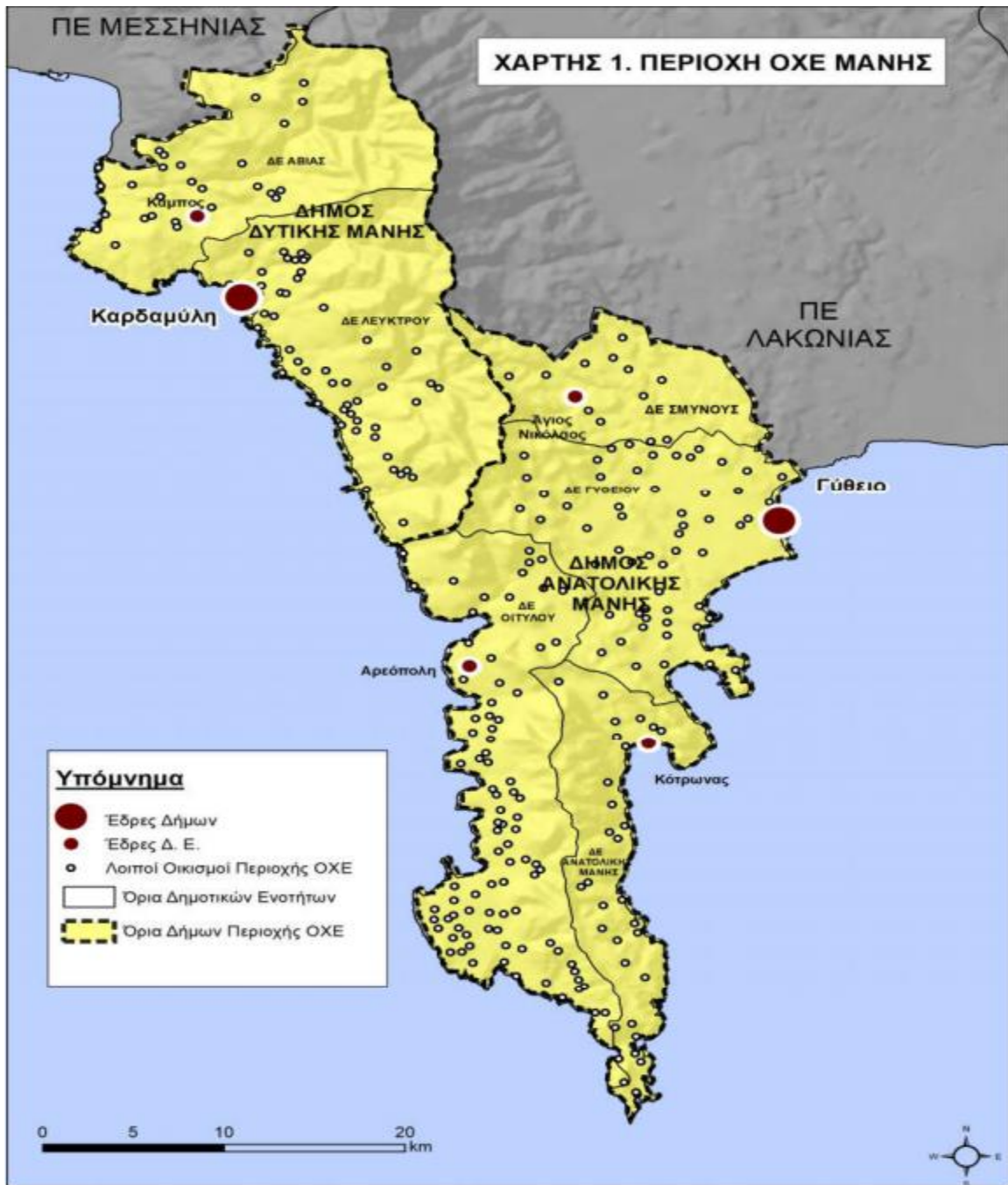

Πηγή: Στρατηγική και Σχέδιο Δράσης ΟΧΕ Μάνης

Στον παρακάτω Πίνακα 13 αποτυπώνεται μια αντιπροσωπευτική σταχυολόγηση των πιο σημαντικών πλεονεκτημάτων και αδυναμιών της περιοχής παρέμβασης, βάσει της SWOT ανάλυσης στο κείμενο της Στρατηγικής για την ΟΧΕ Μάνης.



ΕΥΡΩΠΑΪΚΗ ΕΝΩΣΗ
Ευρωπαϊκά Διαρθρωτικά Ταμεία



Με τη συγχρηματοδότηση της Ελλάδας και της
Ευρωπαϊκής Ένωσης



ΠΕΡΙΦΕΡΕΙΑΚΟ
ΕΠΙΧΕΙΡΗΣΙΑΚΟ
ΠΡΟΓΡΑΜΜΑ
ΠΕΛΟΠΟΝΝΗΣΟΥ



ΗΡΩΝ ΣΥΜΒΟΥΛΟΙ

Πίνακας 13: Σταχυολόγηση πλεονεκτημάτων και αδυναμιών της περιοχής παρέμβασης της Στρατηγικής ΟΧΕ Μάνης

Πλεονεκτήματα	Αδυναμίες
<ul style="list-style-type: none"> - Λιμάνι Γυθείου - Σημαντική πύλη εισόδου τουριστικών ροών. - Εγγύτητα με το ταχέως αναπτυσσόμενο αστικό κέντρο της Καλαμάτας. - Ευνοϊκές συνθήκες πρόσβασης της περιοχής – εξυπηρέτηση από αυτοκινητόδρομους (Αθήνα – Τρίπολη – Καλαμάτα) - Σημαντικό φυσικό περιβάλλον με αξιόλογα οικοσυστήματα και πλούσιο πολιτιστικό και απόθεμα, υψηλής ιστορικής και αρχιτεκτονικής αξίας - Το μεγαλύτερο τμήμα της έκτασης της Περιοχής ΟΧΕ καλύπτεται από περιοχές εντός του Δικτύου Natura 2000 - Σημαντικός αριθμός Τ.Ι.Φ.Κ, Σπηλαίων – Φαραγγιών, παραλιών, φυσιολατρικών συλλόγων - Παραγωγή γεωργικών προϊόντων ΠΟΠ – ΠΓΕ, ορισμένα εκ των οποίων με διεθνή αναγνωρισιμότητα. - Δυναμική εξέλιξη της ζήτησης στον τουριστικό κλάδο. - Πυκνότητα αξιόλογων παραδοσιακών οικισμών (κηρυγμένων και μη), με τη μεγαλύτερη συγκέντρωση κηρυγμένων παραδοσιακών οικισμών πανελλαδικά - Δίκτυο Μουσείου Μάνης - Δίκτυα μονοπατιών και καλντεριμιών (Ε4) 	<ul style="list-style-type: none"> - Εντοπισμένα προβλήματα διάβρωσης στην περιοχή λόγω του έντονου ανάγλυφου και των μεγάλων κλίσεων - Μη ικανοποιητική αξιοποίηση των φυσικών πόρων από το προσφερόμενο τουριστικό προϊόν - Ανεπάρκεια υποδομών για την προσβασιμότητα, την προστασία του περιβάλλοντος και διασύνδεση των φυσικών και πολιτιστικών πόρων της περιοχής - Μη αξιοποίηση σημαντικών πολιτιστικών και φυσικών πόρων για την ανάπτυξη του τουρισμού - Δημογραφικό πρόβλημα: πληθυσμιακή μείωση και αυξανόμενη γήρανση. - Χαμηλό ποσοστό ενεργού πληθυσμού, υψηλή ανεργία των νέων, μέτριο μορφωτικό επίπεδο - Ελλείψεις σε δεξιότητες του ανθρώπινου δυναμικού και αναντιστοιχία μεταξύ των απαιτήσεων των επιχειρήσεων και των προσόντων του εργατικού δυναμικού. - Προβλήματα πρόσβασης σε υπηρεσίες υγείας και πρόνοιας ηλικιωμένων ατόμων ιδιαίτερα σε ορεινές και αραιοκατοικημένες περιοχές - Μικρό μέγεθος γεωργικών εκμεταλλεύσεων και τάσεις εγκατάλειψης γεωργικής γης ιδιαίτερα στις ορεινές και μειονεκτικές περιοχές - Έλλειψη δυναμικών κλάδων στην τοπική παραγωγική διάρθρωση, εξάρτηση της τοπικής οικονομίας από παραδοσιακούς κλάδους - Μειωμένη Προσπελασιμότητα στην Περιοχή ΟΧΕ - Σημαντικά προβλήματα στη διαχείριση στερεών αποβλήτων και στους δύο Δήμους της περιοχής και έλλειψη αποχετευτικού συστήματος

Πηγή: Στρατηγική και Σχέδιο Δράσης ΟΧΕ Μάνης – Ιδία επεξεργασία

Μια οργανωμένη καταγραφή των αναγκών που διαπιστώθηκαν κατά την ανάλυση υφιστάμενης κατάστασης για την περιοχή παρέμβασης της ΟΧΕ Μάνης, στη βάση των προβλημάτων και προκλήσεων που καταγράφηκαν στην ανάλυση SWOT, ώστε έπειτα να διαμορφωθούν οι κατάλληλοι Άξονες Προτεραιότητας και οι Ειδικοί Στόχοι της Στρατηγικής, παρουσιάζεται στον παρακάτω Πίνακα 14.



ΕΥΡΩΠΑΪΚΗ ΕΝΩΣΗ
Ευρωπαϊκά Διαρθρωτικά Ταμεία



Με τη συγχρηματοδότηση της Ελλάδας και της
Ευρωπαϊκής Ένωσης



ΠΕΡΙΦΕΡΕΙΑΚΟ
ΕΠΙΧΕΙΡΗΣΙΑΚΟ
ΠΡΟΓΡΑΜΜΑ
ΠΕΛΟΠΟΝΝΗΣΟΥ



ΗΡΩΝ ΣΥΜΒΟΥΛΟΙ

Πίνακας 14: Ανάγκες που καλείται να αντιμετωπίσει η Στρατηγική της ΟΧΕ Μάνης

Ανάγκη 1	Συγκράτηση πληθυσμού σε περιοχές με υψηλό δείκτη γήρανσης και αντιμετώπιση της ανεργίας των νέων με δημιουργία νέων θέσεων εργασίας για την αύξηση του εισοδήματος
Ανάγκη 2	Ανάπτυξη νέων οικονομικών δραστηριοτήτων με ενσωμάτωση των νέων τεχνολογιών και αναβάθμιση δεξιοτήτων ανθρώπινου δυναμικού.
Ανάγκη 3	Αναβάθμιση των τουριστικών υπηρεσιών και αύξηση της επισκεψιμότητας στην περιοχή
Ανάγκη 4	Ανάδειξη και προστασία του φυσικού, πολιτιστικού και ιστορικού πλούτου της περιοχής
Ανάγκη 5	Ενίσχυση της σύνδεσης του τουρισμού με τον πολιτισμό και το φυσικό περιβάλλον και ανάδειξη αλυσίδας αξίας τουρισμού – πολιτισμού αγροδιατροφής, εξειδίκευση του θεματικού τουρισμού
Ανάγκη 6	Βελτίωση της ελκυστικότητας της περιοχής με την ανάπλαση οικιστικών περιοχών που παρουσιάζουν τουριστικό ενδιαφέρον, με μέριμνα στην ενίσχυση των υποδομών ψυχαγωγίας και άθλησης
Ανάγκη 7	Βελτίωση της προσβασιμότητας και της οδικής ασφάλειας σε περιοχές ιδιαίτερου φυσικού – πολιτιστικού και γενικότερα τουριστικού ενδιαφέροντος, διασύνδεση φυσικών και πολιτιστικών πόρων
Ανάγκη 8	Βελτίωση συστημάτων αποκομιδής απορριμμάτων σε περιοχές όπου διαπιστώνονται προβλήματα και κατά προτεραιότητα σε περιοχές όπου παρατηρείται μεγαλύτερη συγκέντρωση μόνιμου πληθυσμού και επισκεπτών
Ανάγκη 9	Αντιμετώπιση του προβλήματος της πρόσβασης σε υπηρεσίες υγείας και πρόνοιας από άτομα μεγάλης ηλικίας που κατοικούν σε ορεινές και αραιοκατοικημένες περιοχές

Πηγή: Στρατηγική και Σχέδιο Δράσης ΟΧΕ Μάνης – Ιδία επεξεργασία

Η αναπτυξιακή στρατηγική βασίστηκε στις διαπιστωμένες και ιεραρχημένες ανάγκες της περιοχής παρέμβασης, όπως αυτές προέκυψαν από την SWOT ανάλυση του κειμένου της Στρατηγικής της ΟΧΕ Μάνης, αλλά και το σύνολο των προγραμματικών κειμένων που σχετίζονται με την περιοχή. Ο κύριος οραματικός στόχος της χωρικής αυτής αναπτυξιακής παρέμβασης είναι: 'Βιώσιμη αιφόρος ανάπτυξη της χερσονήσου της Μάνης, ως μίας ενιαίας περιοχής, στη βάση των ιδιαίτερων στοιχείων του ιστορικού – πολιτισμικού χαρακτήρα της και του φυσικού και ανθρωπογενούς περιβάλλοντος, που προσδίδουν στην περιοχή αναγνωρισιμότητα σε εθνικό και διεθνές επίπεδο.'

Ο βασικός Στρατηγικός Στόχος που έπεται του ανωτέρου οράματος για την περιοχή είναι: 'Ενίσχυση του παραγωγικού προτύπου της περιοχής παρέμβασης με την αξιοποίηση των φυσικών, ιστορικών και πολιτιστικών της στοιχείων και την σύζευξή τους με την τουριστική ανάπτυξη, ώστε αυτή να αποτελέσει τον κύριο μοχλό για την επίτευξη της βιώσιμης ανάπτυξης.'



ΕΥΡΩΠΑΪΚΗ ΕΝΩΣΗ
Ευρωπαϊκά Διαρθρωτικά Ταμεία



Με τη συγχρηματοδότηση της Ελλάδας και της
Ευρωπαϊκής Ένωσης



ΠΕΡΙΦΕΡΕΙΑΚΟ
ΕΠΙΧΕΙΡΗΣΙΑΚΟ
ΠΡΟΓΡΑΜΜΑ
ΠΕΛΟΠΟΝΝΗΣΟΥ



ΗΡΩΝ ΣΥΜΒΟΥΛΟΙ

Ο Στρατηγικός Στόχος της Στρατηγικής της ΟΧΕ Μάνης εξειδικεύεται σε 5 ειδικούς στόχους (Ε.Σ.), οι οποίοι παρουσιάζονται στον παρακάτω Πίνακα 15.

Πίνακας 15: Ειδικοί Στόχοι Στρατηγικής και Σχεδίου Δράσης ΟΧΕ Μάνης

Ειδικοί Στόχοι
1ος Ειδικός Στόχος (ΕΣΟ1): Ενίσχυση της παραγωγικής βάσης με την αξιοποίηση τοπικών πόρων
2ος Ειδικός Στόχος (ΕΣΟ2): Βελτίωση δεξιοτήτων ανθρώπινου δυναμικού και προώθηση στην αγορά εργασίας
3ος Ειδικός Στόχος(ΕΣΟ3): Προστασία και ανάδειξη της πολιτιστικής κληρονομιάς ως πόλου έλξης επισκεπτών
4ος Ειδικός Στόχος (ΕΣΟ4): Αναβάθμιση βασικών υποδομών για την προστασία του περιβάλλοντος και βελτίωση της προσπελασιμότητας της περιοχής.
5ος Ειδικός Στόχος (ΕΣΟ5): Αναβάθμιση των παρεχόμενων κοινωνικών υπηρεσιών σε ορεινές και αραιοκατοικημένες περιοχές και αναβάθμιση υποδομών για την κοινωνική και οικονομική αναζωογόνηση σε οικιστικά κέντρα της περιοχής παρέμβασης.

Πηγή: Στρατηγική και Σχέδιο Δράσης ΟΧΕ Μάνης – Ιδία επεξεργασία

Στον παρακάτω Πίνακα 16 παρουσιάζεται η κατανομή του προϋπολογισμού που σχεδιάστηκε και εγκρίθηκε, για κάθε κατηγορία δράσεων για το σύνολο της περιοχής παρέμβασης.

Πίνακας 16: Κατανομή Π/Υ της Στρατηγικής και Σχεδίου Δράσης της ΟΧΕ Μάνης ανά Κατηγορία Δράσεων

Κωδικός Δράσης	Τύποι Δράσεων	Προϋπολογισμός Δράσεων Περιοχής Παρέμβασης
3a.ΚΔ1	Παροχή ενισχύσεων για ίδρυση / εκσυγχρονισμό επιχειρήσεων στον τομέα του τουρισμού	1.000.000,00 €
9i.ΚΔ2	Κατάρτιση και απόκτηση εργασιακής/επαγγελματικής εμπειρίας μέσω πρακτικής άσκησης	500.000,00 €
9iv.ΚΔ3	Βελτίωση της πρόσβασης σε προνοιακές - κοινωνικές υπηρεσίες κοινής ωφέλειας	400.000,00 €
9b.ΚΔ4	Κατασκευή / βελτίωση υποδομών άθλησης	1.700.000,00 €
9b.ΚΔ5	Αναβάθμιση οικιστικού περιβάλλοντος	550.000,00 €
6a.ΚΔ6	Διαχείριση οικιακών απορριμάτων	2.008.800,00 €
6b.ΚΔ7	Έργα διαχείρισης/επεξεργασίας λυμάτων	1.000.000,00 €
6c.ΚΔ8	Πρωώθηση - προβολή φυσικής και πολιτιστικής κληρονομιάς	791.200,00 €
6c.ΚΔ9	Βελτίωση, ανάδειξη, αναβάθμιση έργων πολιτιστικής κληρονομιάς	922.000,00 €
6c.ΚΔ10	Ενίσχυση της ελκυστικότητας των χώρων φυσικής και πολιτιστικής κληρονομιάς και ανάδειξη της φυσικής κληρονομιάς	728.000,00 €
7b.ΚΔ11	Αναβάθμισης / βελτίωση προσβασιμότητας και ενίσχυση οδικής ασφάλειας	2.000.000,00 €
7b.ΚΔ12	Αναβάθμιση/ βελτίωση λιμενικών εγκαταστάσεων	500.000,00 €
	Σύνολο	12.100.000,00 €

Πηγή: Στρατηγική και Σχέδιο Δράσης ΟΧΕ Μάνης

Στον Πίνακα 17 που ακολουθεί φαίνεται και η κατανομή του ενδεικτικού προϋπολογισμού ανά κατηγορία δράσεων και ανά Δήμο.

Πίνακας 17: Κατανομή Π/Υ της Στρατηγικής και Σχεδίου Δράσης της ΟΧΕ Μάνης ανά Κατηγορία Δράσεων και ανά Δήμο

Κωδικός Δράσης	Τύποι Δράσεων	Προϋπολογισμός Δράσεων Δήμου Ανατολικής Μάνης	Προϋπολογισμός Δράσεων Δήμου Δυτικής Μάνης	Οριζόντια - Διαδημοτικά
3a.ΚΔ1	Παροχή ενισχύσεων για ίδρυση / εκσυγχρονισμό επιχειρήσεων στον τομέα του τουρισμού			1.000.000,00€
9i.ΚΔ2	Κατάρτιση και απόκτηση εργασιακής/επαγγελματικής εμπειρίας μέσω πρακτικής άσκησης			500.000,00€
9iv.ΚΔ3	Βελτίωση της πρόσβασης σε υπηρεσίες προνοιακές - κοινωνικές υπηρεσίες κοινής ωφέλειας			400.000,00€
9b.ΚΔ4	Κατασκευή / βελτίωση υποδομών άθλησης	600.000,00€	1.100.000,00 €	
9b.ΚΔ5	Αναβάθμιση οικιστικού περιβάλλοντος		550.000,00€	
6a.ΚΔ6	Διαχείριση οικιακών απορριμμάτων	2.008.800,00 €		
6b.ΚΔ7	Έργα διαχείρισης/επεξεργασίας λυμάτων	1.000.000,00€		
6c.ΚΔ8	Πρωώθηση - προβολή φυσικής και πολιτιστικής κληρονομιάς	591.200,00€		200.000,00€
6c.ΚΔ9	Βελτίωση, ανάδειξη, αναβάθμιση έργων πολιτιστικής κληρονομιάς	200.000,00€	722.000,00€	
6c.ΚΔ10	Ενίσχυση της ελκυστικότητας των χώρων φυσικής και πολιτιστικής κληρονομιάς και ανάδειξη της φυσικής κληρονομιάς	250.000,00€	478.000,00€	
7b.ΚΔ11	Αναβάθμισης / βελτίωση προσβασιμότητας και ενίσχυση οδικής ασφάλειας	1.300.000,00€	700.000,00€	
7b.ΚΔ12	Αναβάθμιση/ βελτίωση λιμενικών εγκαταστάσεων	500.000,00€		
	ΣΥΝΟΛΟ	6.450.000,00€	3.550.000,00€	2.100.000,00€

Πηγή: Στρατηγική και Σχέδιο Δράσης ΟΧΕ Μάνης

Σύμφωνα με την εξειδίκευση της Στρατηγικής Χωρικής Ανάπτυξης, το Σύστημα Διακυβέρνησης διαρθρώνεται σε τρία (3) κύρια και διακριτά επίπεδα:

- α) Σχεδιασμός της αναπτυξιακής Στρατηγικής (Φορέας ή Φορείς Στρατηγικής).
- β) Διαχείριση της εφαρμοζόμενης αναπτυξιακής Στρατηγικής (Φορέας Διαχείρισης).
- γ) Υλοποίηση της εφαρμοζόμενης αναπτυξιακής Στρατηγικής (Φορέας ή Φορείς Υλοποίησης).

Φορέας της Στρατηγικής ΟΧΕ, όπως έχει ήδη οριστεί και στην σχετική πρόσκληση της ΕΥΔ ΕΠ Περιφέρειας Πελοποννήσου, για την εκπόνηση και υποβολή της Στρατηγικής ΟΧΕ είναι η Περιφέρεια Πελοποννήσου, υπό την προϋπόθεση, όμως της αποδεδειγμένης στενής συνεργασίας κυρίως με τις αντίστοιχες Δημοτικές Αρχές των Δήμων Ανατολικής Μάνης και Δυτικής Μάνης, αλλά και με τους τοπικούς φορείς εκπροσώπησης των παραγωγικών φορέων και του κοινωνικού



ΕΥΡΩΠΑΪΚΗ ΕΝΩΣΗ
Ευρωπαϊκά Διαρθρωτικά Ταμεία



Με τη συγχρηματοδότηση της Ελλάδας και της
Ευρωπαϊκής Ένωσης



ΠΕΡΙΦΕΡΕΙΑΚΟ
ΕΠΙΧΕΙΡΗΣΙΑΚΟ
ΠΡΟΓΡΑΜΜΑ
ΠΕΛΟΠΟΝΝΗΣΟΥ



ΗΡΩΝ ΣΥΜΒΟΥΛΟΙ

γίνεσθαι στους δύο Δήμους. Ως φορέας διαχείρισης της Στρατηγικής ΟΧΕ, ορίζεται η Διαχειριστική Αρχή (ΕΥΔ) του Ε.Π. Περιφέρειας Πελοποννήσου, η οποία εκδίδει προσκλήσεις προς τους δυνητικούς δικαιούχους φορείς για συγκεκριμένες κατηγορίες έργων του Σχεδίου Δράσης ΟΧΕ, κατά κανόνα ανάλογα τον βαθμό ωριμότητάς των, ή/και ανάλογα με τις ανάγκες αποτελεσματικής υλοποίησης του Επιχειρησιακού Προγράμματος της Περιφέρειας Πελοποννήσου 2014-2020. Ο προσδιορισμός των φορέων υλοποίησης έργων / δράσεων και στο πλαίσιο της παρούσας Στρατηγικής ΟΧΕ, είναι ο κατά νόμο κύριος του συγχρηματοδοτούμενου έργου/πράξης, εφ' όσον αυτός έχει τη διοικητική και τεχνική ικανότητα / δυνατότητα να την υλοποιήσει, είτε με ίδια μέσα, είτε με ανάθεση σε τρίτους. Εξάλλου, σύμφωνα με το Σύστημα Διαχείρισης και Ελέγχου της περιόδου 2014 – 2020, η ικανότητα του Φορέα Υλοποίησης αξιολογείται από την ΕΥΔ, στο πλαίσιο αξιολόγησης της αίτησης χρηματοδότησης και ένταξης στο ΠΕΠ «Πελοπόννησος» 2014- 2020.

Αναφέρεται στο σημείο αυτό, ότι το πλαίσιο των διαδικασιών διαβούλευσης για τον σχεδιασμό και προετοιμασία της Στρατηγικής της ΟΧΕ Μάνης παρουσιάζεται και αξιολογείται σε επόμενο Κεφάλαιο της παρούσας αξιολόγησης.



ΕΥΡΩΠΑΪΚΗ ΕΝΩΣΗ
Ευρωπαϊκά Διαρθρωτικά Ταμεία



Με τη συγχρηματοδότηση της Ελλάδας και της
Ευρωπαϊκής Ένωσης



ΠΕΡΙΦΕΡΕΙΑΚΟ
ΕΠΙΧΕΙΡΗΣΙΑΚΟ
ΠΡΟΓΡΑΜΜΑ
ΠΕΛΟΠΟΝΝΗΣΟΥ



ΗΡΩΝ ΣΥΜΒΟΥΛΟΙ

4. Αξιολόγηση της συνολικής Ολοκληρωμένης Χωρικής Στρατηγικής του ΠΕΠ Πελοποννήσου

Το Κεφάλαιο αυτό αντιμετωπίζει τον πυρήνα των αξιολογικών ερωτημάτων του αντικειμένου του έργου, τα οποία σχετίζονται ουσιαστικά με την αξιολόγηση της συνολικής Ολοκληρωμένης Χωρικής Στρατηγικής του ΠΕΠ Πελοποννήσου. Ειδικότερα, αρχικά λαμβάνει χώρα η αξιολόγηση του ολοκληρωμένου χαρακτήρα των χωρικών παρεμβάσεων του ΕΠ, βάσει και του αρχικού σχεδιασμού κατά την κατάρτιση του προγράμματος. Έπειτα, η ανάλυση προχωρά στην αξιολόγηση του βαθμού κάλυψης των χωρικών αναγκών του ΕΠ, με δεδομένο το περιεχόμενο και τις εγκεκριμένες Στρατηγικές των χωρικών παρεμβάσεων που βρίσκονται σε εξέλιξη. Στη συνέχεια, η μελέτη προχωρά στην διερεύνηση του ολοκληρωμένου χαρακτήρα των διαδικασιών διαβούλευσης που υιοθετήθηκαν και τέθηκαν σε εφαρμογή για κάθε χωρική παρέμβαση. Επόμενο πεδίο αξιολόγησης αποτελεί η εξέταση της καταλληλότητας επιλογής και σύστασης των Συστημάτων Διακυβέρνησης και Διαχείρισης των χωρικών προγραμμάτων, ώστε να αποτιμηθεί και ο τρόπος προώθησης και υλοποίησης των σχετικών δράσεων. υπό το πρίσμα διασφάλισης του ολοκληρωμένου χαρακτήρα και αντιμετώπισης των καταγεγραμμένων αναγκών.

4.1 Αξιολόγηση του ολοκληρωμένου χαρακτήρα των χωρικών παρεμβάσεων

Ο στόχος της εδαφικής προσέγγισης των χωρικών παρεμβάσεων, αφορά στην ενσωμάτωση της εδαφικής διάστασης στις διάφορες πολιτικές σύμφωνα με τις αρχές της εδαφικής συνοχής. Ειδικότερα στην : α) προώθηση της πολυκεντρικής και ισόρροπης εδαφικής ανάπτυξης της ΕΕ, β) ενθάρρυνση της ολοκληρωμένης ανάπτυξης των πόλεων, της υπαίθρου και συγκεκριμένων περιοχών, γ) διασφάλιση της παγκόσμιας ανταγωνιστικότητας των περιφερειών με βάση τις ισχυρές τοπικές οικονομίες, δ) βελτίωση της εδαφικής συνδεσιμότητας για άτομα, κοινότητες και επιχειρήσεις και ε) στην διαχείριση και τη σύνδεση οικολογικών, τοπικών και πολιτιστικών αξιών των περιφερειών. Όλα τα ανωτέρω, λαμβάνονται σε σχέση με το πλαίσιο για τη χάραξη της χωρικής αναπτυξιακής πολιτικής της Ελλάδας (Γενικό Πλαίσιο Χωροταξικού Σχεδιασμού και Αειφόρου Ανάπτυξης), της Περιφέρειας Πελοποννήσου (Περιφερειακό Πλαίσιο Χωροταξικού Σχεδιασμού και Αειφόρου Ανάπτυξης Περιφέρειας Πελοποννήσου), καθώς και από τα εγκεκριμένα Ειδικά Πλαίσια Χωροταξικού Σχεδιασμού και Αειφόρου Ανάπτυξης (Τουρισμού, ΑΠΕ, Βιομηχανίας, Υδατοκαλλιεργειών, Καταστημάτων Κράτησης κτλ.).

4.1.1 Κριτήρια επιλογής περιοχών παρέμβασης / χρηματοδοτικό εργαλείο

Βιώσιμη Αστική Ανάπτυξη

Για τον καθορισμό των αστικών κέντρων της Περιφέρειας Πελοποννήσου, που εφαρμόζονται οι στρατηγικές Βιώσιμης Αστικής Ανάπτυξης (ΒΑΑ), ελήφθησαν υπ' όψη τα εξής:

- Οι αστικές συγκεντρώσεις σε επίπεδο Περιφερειακής Ενότητας.

- Η εξάρτηση της κοινωνικοοικονομικής δραστηριότητας κάθε Περιφερειακής Ενότητας
- Η χωροθέτηση και λειτουργία των αστικών κέντρων των Περιφερειακών Ενοτήτων ως πύλες εισόδου – εξόδου (κυρίως εισόδου) της Περιφέρειας Πελοποννήσου.
- Οι αναφορές του Γενικού, Ειδικού και Περιφερειακού Χωροταξικού Σχεδιασμού στα αστικά κέντρα της Περιφέρειας.
- Οι διατιθέμενοι πόροι ΕΤΠΑ και ΕΚΤ από το ΠΕΠ Πελοποννήσου 2014 – 2020, για Βιώσιμη Αστική Ανάπτυξη.

Τα παραπάνω κριτήρια επιλογής για την εφαρμογή στρατηγικής ΒΑΑ, πρέπει να πληρούνται στο σύνολό τους για κάθε αστικό κέντρο.

Τοπική Ανάπτυξη με Πρωτοβουλία Τοπικών Κοινοτήτων (ΤΑΠΤοΚ)

Προκειμένου να προσδιορισθούν οι πλέον κατάλληλες περιοχές της Περιφέρειας Πελοποννήσου, στις οποίες θα εφαρμοσθεί το «εργαλείο» της ΤΑΠΤοΚ κατά την περίοδο 2014-2020, χρησιμοποιήθηκε ένα πλέγμα μετρήσιμων κριτηρίων, κυρίως κοινωνικοοικονομικών, σε επίπεδο Δημοτικών Ενοτήτων σύμφωνα με τον «Καλλικράτη», δηλαδή σε επίπεδο Δήμου / Κοινότητας σύμφωνα με την διοικητική διαίρεση της Χώρας στο πλαίσιο του «Καποδίστρια». Ειδικότερα:

- Μέσο φορολογούμενο εισόδημα του έτους 2012.
- Μεταβολή πληθυσμού (%) μεταξύ 2001 και 2011.
- Πληθυσμιακή πυκνότητα κατά το έτος 2011.
- Ποσοστό (%) ανεργίας το 2011.
- Δείκτης γήρανσης το 2011 (ηλικίες 65+ / ηλικίες 0-14).
- Δείκτης αντικατάστασης το 2011 (ηλικίες 10-14 / ηλικίες 60-64)

Ολοκληρωμένη Χωρική Επένδυση

Οι στόχοι του εργαλείου των Ολοκληρωμένων Χωρικών Επενδύσεων (ΟΧΕ) αναφέρονται στην προώθηση / επιτάχυνση της ανάπτυξης σε περιοχές με μόνιμα / διαχρονικά συγκριτικά αναπτυξιακά μειονεκτήματα ή / και με αντίστοιχα συγκριτικά πλεονεκτήματα, τα οποία τελούν σε αδράνεια. Απώτερος στόχος είναι η άμβλυνση των ενδοπεριφερειακών χωρικών / αναπτυξιακών ανισοτήτων, με μείωση των συγκριτικών μειονεκτημάτων και με αξιοποίηση των σε αδράνεια συγκριτικών πλεονεκτημάτων συγκεκριμένων περιοχών της Περιφέρειας.

Με βάση τους παραπάνω στόχους, προκειμένου να ενισχυθεί το επίπεδο καταληλότητας επιλογής των δυνητικών περιοχών εφαρμογής των ΟΧΕ, χρησιμοποιήθηκε το ίδιο πλέγμα μετρήσιμων κοινωνικοοικονομικών κριτηρίων, όμοιο ακριβώς με εκείνο το πλέγμα που χρησιμοποιήθηκε για τον ενδεικτικό προσδιορισμό των περιοχών των ΤΑΠΤοΚ.

Πέραν όμως, των παραπάνω αναφερόμενων κοινωνικοοικονομικών κριτηρίων που ταυτίζονται με τα προαναφερόμενα στην περίπτωση της ΤΑΠΤοΚ, εφαρμόστηκαν και ποσοτικά πληθυσμιακά και

χωρικά/αναπτυξιακά κριτήρια των προτεινόμενων περιοχών για εφαρμογή ΟΧΕ, σε σχέση με τους αντίστοιχους συνολικά διατιθέμενους πόρους. Ειδικότερα, αυτά είναι: α) ο πληθυσμός, β) η έκταση των περιοχών ΟΧΕ και γ) η αναγνωρισιμότητα των περιοχών στο ευρύτερο εθνικό ή/και διεθνές περιβάλλον.

4.1.2 Εγκεκριμένες Χωρικές Παρεμβάσεις

Στο πλαίσιο του ΕΣΠΑ, η Ολοκληρωμένη Χωρική Ανάπτυξη καλείται: α) να αντιμετωπίσει συγκροτημένα (και όχι μερικώς κατά Προτεραιότητα Χρηματοδότησης και Θεματικό Στόχο) τις ιδιαίτερες προκλήσεις στο χωρικό επίπεδο όπου εμφανίζονται, β) να μεγιστοποιήσει τα οφέλη από το ΕΣΠΑ σε χωρικό επίπεδο, οργανώνοντας κατάλληλες συνέργειες Θ.Σ., ΕΔΕΤ και Προγραμμάτων, αλλά και παράλληλων πολιτικών και πηγών χρηματοδότησης, γ) να προωθήσει την αποδοτική εφαρμογή των νέων εργαλείων που αφορούν στην Τοπική Ανάπτυξη με Πρωτοβουλία Τοπικών Κοινοτήτων (ΤΑΠΤοΚ), στη Βιώσιμη Αστική Ανάπτυξη (ΒΑΑ) και στην Ολοκληρωμένη Χωρική Επένδυση (ΟΧΕ).

Οι χωρικές παρεμβάσεις που επιλέχθηκαν, εγκρίθηκαν και υλοποιούνται μέχρι τώρα στην τρέχουσα προγραμματική περίοδο, στην Περιφέρεια Πελοποννήσου, είναι :

1. Στρατηγική και Σχέδιο Δράσης ΤΑΠΤοΚ/CLLD «Αρκαδία 2020» - Απόφαση έγκρισης 2827/07-11-2017 (ΑΔΑ:7ΣΣΥ7Λ1-3ΧΠ).
2. Στρατηγική Βιώσιμης Αστικής Ανάπτυξης Καλαμάτας – Απόφαση έγκρισης 2927/17-11-2017 (ΑΔΑ: ΩΑ577Λ1-41Λ).
3. Στρατηγική Βιώσιμης Αστικής Ανάπτυξης Άργους – Ναυπλίου – Απόφαση έγκρισης 2925/17-11-2017 (ΑΔΑ: 7ΧΦΠ7Λ1-4Χ3).
4. Στρατηγική Ολοκληρωμένων Χωρικών Επενδύσεων (ΟΧΕ) για την περιοχή της Μάνης – Απόφαση Έγκρισης 1025/19-03-2019 (ΑΔΑ: 63ΖΗ7Λ1-Ρ9Ο).

Η χωρική εφαρμογή ανά εργαλείο χωρικής παρέμβασης έχει ορισθεί σύμφωνα με τον παρακάτω Πίνακα 18:

Πίνακας 18: Χωρική εφαρμογή ανά εργαλείο χωρικής παρέμβασης

ΑΑ	Χρηματοδοτικό Εργαλείο	Περιοχή Εφαρμογής	Ειδική Περιοχή Εφαρμογής	Τύπος Περιοχής
1	ΤΑΠΤοΚ/CLLD «Αρκαδία 2020»	Δήμος Τριπόλεως	19 Δημοτικές Ενότητες	Κυρίως Ορεινή
		Δήμος Γορτυνίας		
		Δήμος Μεγαλόπολης		
2	ΒΑΑ Καλαμάτας	Δήμος Καλαμάτας	Ιστορικό Κέντρο (ΙΚ)	Αστική



ΕΥΡΩΠΑΪΚΗ ΕΝΩΣΗ
Ευρωπαϊκά Διαρθρωτικά Ταμεία



Με τη συγχρηματοδότηση της Ελλάδας και της
Ευρωπαϊκής Ένωσης



ΠΕΡΙΦΕΡΕΙΑΚΟ
ΕΠΙΧΕΙΡΗΣΙΑΚΟ
ΠΡΟΓΡΑΜΜΑ
ΠΕΛΟΠΟΝΝΗΣΟΥ



ΗΡΩΝ ΣΥΜΒΟΥΛΟΙ

ΑΑ	Χρηματοδοτικό Εργαλείο	Περιοχή Εφαρμογής	Ειδική Περιοχή Εφαρμογής	Τύπος Περιοχής
			Παραλιακή Ζώνη (ΠΖ)	
3	ΒΑΑ Άργους - Ναυπλίου	Δήμος Άργους	Άργους, Κουτσοποδίου, Φιχτίου, Μυκηνών, Μοναστηρακίου, Νέου Ηραίου, Ινάχου, Ήρας, Ανυφίου, Κουρτακίου, Ηραίου, Πουλλακίδας, Αγίας Τριάδας, Πυργέλλας, Λάλουκας, Δαλαμανάρας, Αργολικού, Νέας Τύρινθας, Ναυπλιέων, Αρίας, Νέας Κίου.	Αστική
		Δήμος Ναυπλίου		
4	ΟΧΕ Μάνης	Δήμος Δυτικής Μάνης	2 Δημοτικές Ενότητες	Κυρίως Ορεινή
		Δήμος Ανατολικής Μάνης	4 Δημοτικές Ενότητες	

Πηγή: Ιδία επεξεργασία

4.1.3 Αξιολόγηση του ολοκληρωμένου χαρακτήρα των χωρικών παρεμβάσεων του ΕΠ

Για την αξιολόγηση του ολοκληρωμένου χαρακτήρα των χωρικών παρεμβάσεων λαμβάνονται υπόψη : α) το γενικό πλαίσιο επιλογής και τα β) τα ειδικά κριτήρια επιλογής του κάθε χωρικού χρηματοδοτικού εργαλείου, σε σχέση με την αξιοποίηση των πλεονεκτημάτων των εδαφών, τη διαχείριση της συγκέντρωσης στις πόλεις και της βελτίωσης της σύνδεσης των περιοχών. Στον παρακάτω Πίνακα 19 αποτυπώνεται το γενικό πλαίσιο και τα κριτήρια επιλογής.

Πίνακας 19: Κριτήρια επιλογής εγκεκριμένων χωρικών παρεμβάσεων

ΑΑ	Χρηματοδοτικό Εργαλείο	Γενικό πλαίσιο	Κριτήρια Επιλογής
1	ΤΑΠΤοΚ/CLLD «Αρκαδία 2020»	ΓΠΧΣΑΑ	Ορεινότητα του εδάφους
		ΕΠΧΣΑΑ για τον Τουρισμό	Αναπτυξιακή υστέρηση που αποτυπώνεται στην έντονη δημογραφική γήρανση και την υψηλή ανεργία, ιδιαίτερα στους νέους και τον δεισμό της παραγωγικής βάσης μεταξύ των επιμέρους δημοτικών ενοτήτων λόγω της δεσπόζουσας θέσης που έχει η ηλεκτροπαραγωγή ως βασικός κλάδος οικονομικής δραστηριότητας.
		ΠΧΣΑΑ Βιομηχανίας	Κυριαρχία του πρωτογενή τομέα στο σύνολο των δημοτικών ενοτήτων, ενώ ο
		ΠΠΧΣΑΑ Πελοποννήσου <i>Ισχυρή προστασία γεωργικής γης και περιοχών όπου παράγονται επώνυμα γεωργικά προϊόντα από ασύμβατες δραστηριότητες.</i>	



ΕΥΡΩΠΑΪΚΗ ΕΝΩΣΗ
Ευρωπαϊκά Διαρθρωτικά Ταμεία



Με τη συγχρηματοδότηση της Ελλάδας και της
Ευρωπαϊκής Ένωσης



ΠΕΡΙΦΕΡΕΙΑΚΟ
ΕΠΙΧΕΙΡΗΣΙΑΚΟ
ΠΡΟΓΡΑΜΜΑ
ΠΕΛΟΠΟΝΝΗΣΟΥ



ΗΡΩΝ ΣΥΜΒΟΥΛΟΙ

ΑΑ	Χρηματοδοτικό Εργαλείο	Γενικό πλαίσιο	Κριτήρια Επιλογής
		<p>Δραστική αντιμετώπιση προβλημάτων νιτρορρύπανσης από γεωργική δραστηριότητα.</p> <p>Ανάπτυξη Ορεινών Περιοχών με βάση δραστηριότητες εναλλακτικού τουρισμού, κτηνοτροφίας και πρώτης μεταποίησης αγροτικών προϊόντων.</p> <p>Περιβαλλοντική αναβάθμιση Ενεργειακού Κέντρου Μεγαλόπολης και ευρύτερης περιοχής.</p> <p>Αξιοποίηση υψηλού αιολικού δυναμικού.</p> <p>Αναβάθμιση προσπελασιμότητας απομονωμένων περιοχών (Μαίναλο) Ενίσχυση κέντρων Καλλικρατικών Δήμων.</p>	<p>τουρισμός αποτελεί αναδυόμενη οικονομική δραστηριότητα η οποία όμως παραμένει χωρικά συγκεντρωμένη σε περιορισμένο αριθμό δημοτικών κοινοτήτων του Δήμου Γορτυνίας .</p> <p>Ανισομέρεια των εισοδημάτων μεταξύ των κατοίκων των επιμέρους Δημοτικών ενοτήτων και την ύπαρξη σημαντικού αριθμού τοπικών κοινοτήτων με το μέσο εισόδημα των κατοίκων να βρίσκεται κάτω του ορίου φτώχειας .</p> <p>Χαμηλή πληθυσμιακή πυκνότητα</p>
2	ΒΑΑ Καλαμάτας	ΓΠΧΣΑΑ	Η μεγαλύτερη, πληθυσμιακά πόλη της Περιφέρειας Πελοποννήσου.
		ΕΠΧΣΑΑ για τον Τουρισμό	Η μεγαλύτερη αστική συγκέντρωση στην Περιφέρεια
		ΕΠΧΣΑΑ Βιομηχανίας	Πληθυσμιακή στασιμότητα
		<p>ΠΠΧΣΑΑ Πελοποννήσου</p> <p>Ενίσχυση Καλαμάτας.</p> <p>Ενίσχυση υποδομών κρουαζιέρας και θαλάσσιου τουρισμού.</p> <p>Προβολή / ανάδειξη / δικτύωση αρχαιολογικού αποθέματος (Μεσσήνη, Πύλος, Μεθώνη, Κορώνη). Αναβάθμιση υποδομών προσπελασιμότητας.</p> <p>Αναβάθμιση Αερολιμένα Καλαμάτας.</p>	<p>Διαδραματίζει καθοριστικό ρόλο, όχι μόνο για την Περιφερειακή Ενότητα της Μεσσηνίας, αλλά και για την Περιφέρεια Πελοποννήσου.</p> <p>Αποτελεί την κύρια πύλη εισόδου – εξόδου της Περιφέρειας από και προς τον υπόλοιπο εθνικό χώρο, αλλά και τον διεθνή, τόσο με το λιμάνι της, όσο και με το αεροδρόμιό της.</p> <p>Είναι το κύριο αστικό κέντρο της Περιφέρειας Πελοποννήσου.</p>



ΑΑ	Χρηματοδοτικό Εργαλείο	Γενικό πλαίσιο	Κριτήρια Επιλογής
3	ΒΑΑ Άργους - Ναυπλίου	ΓΠΧΣΑΑ	Ελάχιστη χιλιομετρική απόσταση μεταξύ τους.
		ΕΠΧΣΑΑ για τον Τουρισμό	Συμπληρωματικότητα ή/και ανταγωνιστικότητα στις λειτουργίες των δύο πόλεων.
		ΕΠΧΣΑΑ Βιομηχανίας	Οικιστική και λειτουργική «ενοποίηση» των δύο πόλων, στην ελάχιστη μεταξύ τους χιλιομετρική απόσταση.
		ΠΠΧΣΑΑ Πελοποννήσου <i>Ενίσχυση του διπόλου Ναύπλιο-Άργος.</i> <i>Πολεοδομική - Περιβαλλοντική αναβάθμιση του παραλιακού μετώπου προς τον Αργολικό Κόλπο.</i> <i>Ισχυρή προστασία Αργολικού Κάμπου και περιοχών όπου παράγονται επώνυμα γεωργικά προϊόντα από ασύμβατες δραστηριότητες.</i> <i>Ριζική αντιμετώπιση προβλημάτων υδροδότησης και άρδευσης.</i> <i>Δικτύωση αρχαιολογικών χώρων διεθνούς σημασίας και ισχυρή προστασία αρχαιολογικού τοπίου (Αρχαιολογικό Πάρκο).</i> <i>Ισχυρή ενίσχυση υποδομών κρουαζιέρας και θαλάσσιου τουρισμού.</i> <i>Αναβάθμιση προσπελασιμότητας (Άργος/Ναύπλιο από «Μωρέα», ανατολικός άξονας μέχρι Πόρτο Χέλι-Κόστα, Άργος/Ναύπλιο προς Π. Επίδαυρο, Κρανίδι Ερμιόνη-Περιφέρεια Αττικής).</i>	Το Ναύπλιο (πρωτεύουσα της Περιφερειακής Ενότητας Αργολίδας) παρουσιάζει μικρή πληθυσμιακή συγκέντρωση. Το Άργος, το μεγαλύτερο αστικό κέντρο της Περιφερειακής Ενότητας Αργολίδας (σχεδόν διπλάσιο πληθυσμό από το Ναύπλιο), είναι το μοναδικό αστικό κέντρο της Περιφέρειας Πελοποννήσου που παρουσιάζει πολύ μεγάλη πληθυσμιακή μείωση. Το Ναύπλιο (ένα μέρος του διπόλου) αποτελεί πύλη εισόδου – εξόδου της Περιφέρειας, όσον αφορά στη θαλάσσια επικοινωνία, με τον εθνικό, αλλά και με τον διεθνή χώρο, κυρίως ως πύλη εισόδου.
4	ΟΧΕ Μάνης	ΓΠΧΣΑΑ	Το διοικητικό επίπεδο των περιοχών.
		ΕΠΧΣΑΑ για τον Τουρισμό	



ΕΥΡΩΠΑΪΚΗ ΕΝΩΣΗ
Ευρωπαϊκά Διαρθρωτικά Ταμεία



Με τη συγχρηματοδότηση της Ελλάδας και της
Ευρωπαϊκής Ένωσης



ΠΕΡΙΦΕΡΕΙΑΚΟ
ΕΠΙΧΕΙΡΗΣΙΑΚΟ
ΠΡΟΓΡΑΜΜΑ
ΠΕΛΟΠΟΝΝΗΣΟΥ



ΗΡΩΝ ΣΥΜΒΟΥΛΟΙ

ΑΑ	Χρηματοδοτικό Εργαλείο	Γενικό πλαίσιο	Κριτήρια Επιλογής
		<p>ΠΠΧΣΑΑ Πελοποννήσου</p> <p>Ανάπτυξη Ορεινών Περιοχών Ταυγέτου με βάση δραστηριότητες εναλλακτικού τουρισμού.</p> <p>Ενίσχυση υποδομών κρουαζιέρας και θαλάσσιου τουρισμού.</p> <p>Δικτύωση σημαντικών αρχαιολογικών πόρων Προστασία / ανάδειξη οικιστικού συνόλου Μάνης.</p> <p>Ισχυρή αναβάθμιση προσπελασιμότητας στο σύνολο της ΠΕ Λακωνίας.</p> <p>Ενίσχυση κέντρων Καλλικρατικών Δήμων.</p>	<p>Οι αρμοδιότητες / ευθύνη κάθε φορέα αναπτυξιακού σχεδιασμού και προγραμματισμού, σε τοπικό ή / και υπερτοπικό επίπεδο, στο πλαίσιο ενός συγχρηματοδοτούμενου από τα ΕΔΕΤ Επιχειρησιακού Προγράμματος.</p> <p>Η δυνατότητα των τοπικών ή / και περιφερειακών φορέων για ορθολογικό και αποτελεσματικό τοπικό ή/ και υπερτοπικό σχεδιασμό και προγραμματισμό, στο πλαίσιο της εφαρμογής ενός Περιφερειακού Επιχειρησιακού Προγράμματος.</p> <p>Η ευθύνη / αρμοδιότητα, αλλά και δυνατότητα των τοπικών ή / και περιφερειακών φορέων για ευαισθητοποίηση και κινητοποίηση της τοπικής κοινωνίας και των τοπικών φορέων και συμμετοχή τους στην αναπτυξιακή προσπάθεια στις περιοχές ΟΧΕ.</p> <p>Κοινωνικοοικονομική κατάσταση</p>

Πηγή: Ιδία επεξεργασία

Στους ακόλουθους Πίνακες γίνεται η αξιολόγηση κάθε χρηματοδοτικού εργαλείου, ως προς τις τρεις (3) παραμέτρους αξιολόγησης του ολοκληρωμένου χαρακτήρα των παρεμβάσεων.

Ειδικότερα, για το εργαλείο ΤΑΠΤοΚ η συνολική συνάφεια των κριτηρίων επιλογής σε σχέση με τις παραμέτρους αξιολόγησης που εξυπηρετούνται, ανέρχεται στο 76%. Το ποσοστό προκύπτει από το μέσο όρο των τιμών των τριών (3) παραμέτρων και θεωρείται υψηλό.

Πίνακας 20: Αξιολόγηση χωρικής παρέμβασης για το ΤΑΠΤοΚ

ΑΑ	Χρηματοδοτικό Εργαλείο	Αξιοποίηση των πλεονεκτημάτων των εδαφών	Διαχείριση της συγκέντρωσης στις πόλεις	Βελτίωσης της σύνδεσης των περιοχών	Σύνολο (S)	Τιμή Συνάφειας
1	Ορεινότητα του εδάφους	2	1	3	6	0,67
2	Αναπτυξιακή υστέρηση	3	1	3	7	0,78



ΕΥΡΩΠΑΪΚΗ ΕΝΩΣΗ
Ευρωπαϊκά Διαρθρωτικά Ταμεία



Με τη συγχρηματοδότηση της Ελλάδας και της Ευρωπαϊκής Ένωσης



ΠΕΡΙΦΕΡΕΙΑΚΟ
ΕΠΙΧΕΙΡΗΣΙΑΚΟ
ΠΡΟΓΡΑΜΜΑ
ΠΕΛΟΠΟΝΝΗΣΟΥ



ΗΡΩΝ ΣΥΜΒΟΥΛΟΙ

ΑΑ	Χρηματοδοτικό Εργαλείο	Αξιοποίηση των πλεονεκτημάτων των εδαφών	Διαχείριση της συγκέντρωσης στις πόλεις	Βελτίωσης της σύνδεσης των περιοχών	Σύνολο (S)	Τιμή Συνάφειας
3	Κυριαρχία του πρωτογενή τομέα	2	2	2	6	0,67
4	Ανισομέρεια των εισοδημάτων	3	3	3	9	1,00
5	Χαμηλή πληθυσμιακή πυκνότητα	2	2	2	6	0,67
Σύνολο		12	9	13	34	76%
Τιμή Συνάφειας		0,80	0,60	0,87		

Πηγή: Ιδία επεξεργασία

Για τη ΣΒΑΑ Καλαμάτας (Πίνακας 21) η συνολική συνάφεια των κριτηρίων επιλογής σε σχέση με τις παραμέτρους αξιολόγησης που εξυπηρετούνται, ανέρχεται στο 91%. Το ποσοστό προκύπτει από το μέσο όρο των τιμών των τριών (3) παραμέτρων και θεωρείται πολύ υψηλό.

Πίνακας 21: Αξιολόγηση χωρικής παρέμβασης για τη ΣΒΑΑ Καλαμάτας

ΑΑ	Χρηματοδοτικό Εργαλείο	Αξιοποίηση των πλεονεκτημάτων των εδαφών	Διαχείριση της συγκέντρωσης στις πόλεις	Βελτίωσης της σύνδεσης των περιοχών	Σύνολο (S)	Τιμή Συνάφειας
1	Μεγαλύτερη, πληθυσμιακά πόλη	2	3	2	7	0,78
2	Μεγαλύτερη αστική συγκέντρωση	2	3	3	8	0,89
3	Πληθυσμιακή στασιμότητα	2	3	2	7	0,78
4	Διαπεριφερειακότητα	3	3	3	9	1,00
5	Πύλη εισόδου – εξόδου της Περιφέρειας	3	3	3	9	1,00
6	Κύριο αστικό κέντρο	3	3	3	9	1,00
Σύνολο		15	18	16	49	91%
Τιμή Συνάφειας		0,83	1,00	0,89		

Πηγή: Ιδία επεξεργασία



ΕΥΡΩΠΑΪΚΗ ΕΝΩΣΗ
Ευρωπαϊκά Διαρθρωτικά Ταμεία



Με τη συγχρηματοδότηση της Ελλάδας και της Ευρωπαϊκής Ένωσης



ΠΕΡΙΦΕΡΕΙΑΚΟ
ΕΠΙΧΕΙΡΗΣΙΑΚΟ
ΠΡΟΓΡΑΜΜΑ
ΠΕΛΟΠΟΝΝΗΣΟΥ



ΗΡΩΝ ΣΥΜΒΟΥΛΟΙ

Για τη ΣΒΑΑ Άργους – Ναυπλίου (Πίνακας 22), η συνολική συνάφεια των κριτηρίων επιλογής σε σχέση με τις παραμέτρους αξιολόγησης που εξυπηρετούνται, ανέρχεται στο 89%. Το ποσοστό προκύπτει από το μέσο όρο των τιμών των τριών (3) παραμέτρων και θεωρείται υψηλό.

Πίνακας 22: Αξιολόγηση χωρικής παρέμβασης για τη ΣΒΑΑ Άργους - Ναυπλίου

ΑΑ	Χρηματοδοτικό Εργαλείο	Αξιοποίηση των πλεονεκτημάτων των εδαφών	Διαχείριση της συγκέντρωσης στις πόλεις	Βελτίωσης της σύνδεσης των περιοχών	Σύνολο (S)	Τιμή Συνάφειας
1	Ελάχιστη χιλιομετρική απόσταση	3	2	3	8	0,89
2	Συμπληρωματικότητα στις λειτουργίες των δύο πόλεων.	3	2	2	7	0,78
3	Οικιστική και λειτουργική «ενοποίηση»	3	3	3	9	1,00
4	Πληθυσμιακή συγκέντρωση	2	3	3	8	0,89
5	Πύλη εισόδου – εξόδου της Περιφέρειας	3	3	2	8	0,89
Σύνολο		14	13	13	40	89%
Τιμή Συνάφειας		0,93	0,87	0,87		

Πηγή: Ιδία επεξεργασία

Για την ΟΧΕ Μάνης (Πίνακας 23), η συνολική συνάφεια των κριτηρίων επιλογής σε σχέση με τις παραμέτρους αξιολόγησης που εξυπηρετούνται, ανέρχεται στο 80%. Το ποσοστό προκύπτει από το μέσο όρο των τιμών των τριών (3) παραμέτρων και θεωρείται πολύ υψηλό.

Πίνακας 23: Αξιολόγηση χωρικής παρέμβασης για την ΟΧΕ Μάνης

ΑΑ	Χρηματοδοτικό Εργαλείο	Αξιοποίηση των πλεονεκτημάτων των εδαφών	Διαχείριση της συγκέντρωσης στις πόλεις	Βελτίωσης της σύνδεσης των περιοχών	Σύνολο (S)	Τιμή Συνάφειας
1	Διοικητικό επίπεδο των περιοχών	2	1	3	6	0,67
2	Αρμοδιότητες / ευθύνη κάθε φορέα αναπτυξιακού σχεδιασμού και προγραμματισμού, σε τοπικό ή / και υπερτοπικό επίπεδο	3	1	3	7	0,78



ΑΑ	Χρηματοδοτικό Εργαλείο	Αξιοποίηση των πλεονεκτημάτων των εδαφών	Διαχείριση της συγκέντρωσης στις πόλεις	Βελτίωσης της σύνδεσης των περιοχών	Σύνολο (S)	Τιμή Συνάφειας
3	Δυνατότητα των τοπικών ή / και περιφερειακών φορέων για ορθολογικό και αποτελεσματικό τοπικό ή/ και υπερτοπικό σχεδιασμό και προγραμματισμό	3	1	3	7	0,78
4	Ευθύνη / αρμοδιότητα, αλλά και δυνατότητα των τοπικών ή / και περιφερειακών φορέων για ευαισθητοποίηση και κινητοποίηση της τοπικής κοινωνίας και των τοπικών φορέων	3	1	3	7	0,78
5	Κοινωνικοοικονομική κατάσταση	3	3	3	9	1,00
Σύνολο		14	7	15	36	80%
Τιμή Συνάφειας		0,93	0,47	1,00		

Πηγή: Ιδία επεξεργασία

Προκύπτει ότι η συνολική συνάφεια των χωρικών χρηματοδοτικών εργαλείων σε σχέση με τις εδαφικές προτεραιότητες που εξυπηρετούνται, ανέρχεται στο 85%. Το ποσοστό προκύπτει από το μέσο όρο των τιμών των πέντε (5) εδαφικών προτεραιοτήτων και αξιολογείται ως υψηλό.

Εν συνεχεία, στον Πίνακα 24 που ακολουθεί, εξετάζεται η συνάφεια και η επιρροή των χρηματοδοτικών εργαλείων σε σχέση με τις πέντε (5) εδαφικές προτεραιότητες (εδαφική συνοχή) της Ε.Ε. Η πρώτη κάθετη στήλη αφορά στα χωρικά εργαλεία χρηματοδότησης του Επιχειρησιακού Προγράμματος «Πελοπόννησος 2014 – 2020», οι οποίες οριζόντια βαθμολογούνται σε σχέση με την συνάφεια που εμφανίζουν με τις πέντε (5) εδαφικές προτεραιότητες αντίστοιχα. Η κλίμακα βαθμολόγησης είναι από 1 έως 3, όπου 1 μηδενική ή χαμηλή συνάφεια, 2 μέση συνάφεια και 3 υψηλή συνάφεια.



ΕΥΡΩΠΑΪΚΗ ΕΝΩΣΗ
Ευρωπαϊκά Διαρθρωτικά Ταμεία



Με τη συγχρηματοδότηση της Ελλάδας και της
Ευρωπαϊκής Ένωσης



ΠΕΡΙΦΕΡΕΙΑΚΟ
ΕΠΙΧΕΙΡΗΣΙΑΚΟ
ΠΡΟΓΡΑΜΜΑ
ΠΕΛΟΠΟΝΝΗΣΟΥ



ΗΡΩΝ ΣΥΜΒΟΥΛΟΙ

Πίνακας 24: Αξιολόγηση της εδαφικής συνοχής (ΕΕ) με τα χρηματοδοτικά εργαλεία

ΑΑ	Χρηματοδοτικό Εργαλείο	Πρώθηση της πολυκεντρικής και ισόρροπης εδαφικής ανάπτυξης της ΕΕ	Ενθάρρυνση της ολοκληρωμένης ανάπτυξης των πόλεων, της υπαίθρου και συγκεκριμένων περιοχών	Διασφάλιση της παγκόσμιας ανταγωνιστικότητας των περιφερειών με βάση τις ισχυρές τοπικές οικονομίες	Βελτίωση της εδαφικής συνδεσιμότητας για άτομα, κοινότητες και επιχειρήσεις	Η διαχείριση και η σύνδεση οικολογικών, τοπικών και πολιτιστικών αξιών των περιφερειών	Σύνολο (S)	Τιμή Συνάφειας
1	ΤΑΠΤοΚ/CLLD «Αρκαδία 2020»	2	3	2	2	3	12	0,80
2	BAA Καλαμάτας	3	3	3	3	2	14	0,93
3	BAA Άργους - Ναυπλίου	3	3	3	2	3	14	0,93
4	ΟΧΕ Μάνης	2	2	2	2	3	11	0,73
Σύνολο		10	11	10	9	11	51	85%
Τιμή Συνάφειας		0,83	0,92	0,83	0,75	0,92		

Πηγή: Ιδία επεξεργασία

Από τον Πίνακα ανάλυσης, προκύπτει ότι η συνολική συνάφεια των χωρικών χρηματοδοτικών εργαλείων σε σχέση με τις εδαφικές προτεραιότητες που εξυπηρετούνται, ανέρχεται στο 85%. Το ποσοστό προκύπτει από το μέσο όρο των τιμών των πέντε (5) εδαφικών προτεραιοτήτων και θεωρείται υψηλό.

Στον επόμενο Πίνακα 25, εξετάζεται η συνάφεια και η επιρροή των χρηματοδοτικών εργαλείων σε σχέση με τα Εθνικά και το Περιφερειακό χωροταξικό σχέδιο. Η πρώτη κάθετη στήλη αφορά στα χωρικά εργαλεία χρηματοδότησης του Επιχειρησιακού Προγράμματος «Πελοπόννησος 2014 – 2020», οι οποίες οριζόντια βαθμολογούνται σε σχέση με την συνάφεια που εμφανίζουν με τα χωροταξικά σχέδια. Η κλίμακα βαθμολόγησης είναι από 1 έως 3, όπου 1 μηδενική ή χαμηλή συνάφεια, 2 μέση συνάφεια και 3 υψηλή συνάφεια.

Πίνακας 25: Αξιολόγηση εδαφικής συνοχής (εθνικών & περιφερειακών σχεδίων) με τα χρηματοδοτικά εργαλεία

ΑΑ	Χρηματοδοτικό Εργαλείο	ΓΠΧΣΑΑ	ΕΠΧΣΑΑ για τον Τουρισμό	ΕΠΧΣΑΑ Βιομηχανίας	ΠΠΧΣΑΑ Πελοποννήσου	Σύνολο (S)	Τιμή Συνάφειας
1	ΤΑΠΤοΚ/CLLD «Αρκαδία 2020»	2	2	2	3	9	0,75
2	BAA Καλαμάτας	3	3	3	3	12	1,00



ΕΥΡΩΠΑΪΚΗ ΕΝΩΣΗ
Ευρωπαϊκά Διαρθρωτικά Ταμεία



Με τη συγχρηματοδότηση της Ελλάδας και της Ευρωπαϊκής Ένωσης



ΠΕΡΙΦΕΡΕΙΑΚΟ
ΕΠΙΧΕΙΡΗΣΙΑΚΟ
ΠΡΟΓΡΑΜΜΑ
ΠΕΛΟΠΟΝΝΗΣΟΥ



ΗΡΩΝ ΣΥΜΒΟΥΛΟΙ

ΑΑ	Χρηματοδοτικό Εργαλείο	ΓΠΧΣΑΑ	ΕΠΧΣΑΑ για τον Τουρισμό	ΕΠΧΣΑΑ Βιομηχανίας	ΠΠΧΣΑΑ Πελοποννήσου	Σύνολο (S)	Τιμή Συνάφειας
3	ΒΑΑ Άργους - Ναυπλίου	2	3	2	3	10	0,83
4	ΟΧΕ Μάνης	2	3	1	3	9	0,75
Σύνολο		9	11	8	12	40	83%
Τιμή Συνάφειας		0,75	0,92	0,67	1,00		

Πηγή: Ιδία επεξεργασία

Από τον Πίνακα ανάλυσης, προκύπτει ότι η συνολική συνάφεια των χωρικών χρηματοδοτικών εργαλείων σε σχέση με τα χωροταξικά σχέδια, ανέρχεται στο 35%. Το ποσοστό προκύπτει από το μέσο όρο των τιμών των τεσσάρων (4) σχεδίων (εθνικών και περιφερειακού) και θεωρείται υψηλό.

4.2 Αξιολόγηση του βαθμού κάλυψης των χωρικών αναγκών ως προς την επικαιρότητα της λογικής παρέμβασης

Στους παρακάτω Πίνακες αποτυπώνονται αναλυτικά οι ανάγκες ανά χρηματοδοτικό εργαλείο:

Πίνακας 26: Ανάγκες της περιοχής εφαρμογής του χρηματοδοτικού εργαλείου ΤΑΠΤοΚ

ΑΑ	Ανάγκες ΤΑΠΤοΚ ΑΡΚΑΔΙΑ 2020
Ανάγκη 1	Υλοποίηση στη βάση της έξυπνης εξειδίκευσης, για την κάλυψη αναγκών, όπως η αξιοποίηση πατεντών ή / και νέων χρηματοδοτικών εργαλείων και υποστηρικτικών υπηρεσιών από υφιστάμενες ή / και νέες επιχειρήσεις για την βελτίωση της παραγωγικής τους δραστηριότητας ή / και για την ανάπτυξη νέων προϊόντων, αξιοποίηση τοπικών αγροτικών ή / και αλιευτικών προϊόντων δεύτερης μεταποίησης, από νεοϊδρυόμενες καινοτόμες επιχειρήσεις, με δυνατότητα λήψης υποστηρικτικών και χρηματοπιστωτικών υπηρεσιών, η δημιουργία υποστηρικτικών υπηρεσιών / μηχανισμών για την παροχή εξειδικευμένων υπηρεσιών αξιοποίησης καινοτομιών και χρηματοπιστωτικών εργαλείων από υφιστάμενες και νεοϊδρυόμενες επιχειρήσεις
Ανάγκη 2	Αντιμετώπιση της χαμηλής ανταγωνιστικότητας των επιχειρήσεων της Περιφέρειας, με την ανάπτυξη και εφαρμογή επιχειρηματικών σχεδίων υφιστάμενων επιχειρήσεων, για παραγωγή νέων προϊόντων και υπηρεσιών, ιδιαίτερα με τη χρήση καινοτομιών, την προώθηση των πωλήσεων και ιδιαίτερα των εξαγωγών νέων προϊόντων και υπηρεσιών, κατά προτεραιότητα με τη χρήση καινοτομιών.
Ανάγκη 3	Ανάπτυξη έρευνας / τεχνολογίας και καινοτομίας, ιδίως για την παραγωγή / αξιοποίηση τοπικών προϊόντων, προώθηση των προϊόντων τοπικής προέλευσης με την αξιοποίηση των αποτελεσμάτων έρευνας και τεχνολογίας.



ΕΥΡΩΠΑΪΚΗ ΕΝΩΣΗ
Ευρωπαϊκά Διαρθρωτικά Ταμεία



Με τη συγχρηματοδότηση της Ελλάδας και της
Ευρωπαϊκής Ένωσης



ΠΕΡΙΦΕΡΕΙΑΚΟ
ΕΠΙΧΕΙΡΗΣΙΑΚΟ
ΠΡΟΓΡΑΜΜΑ
ΠΕΛΟΠΟΝΝΗΣΟΥ



ΗΡΩΝ ΣΥΜΒΟΥΛΟΙ

ΑΑ	Ανάγκες ΤΑΠΤοΚ ΑΡΚΑΔΙΑ 2020
Ανάγκη 4	Αύξηση της ενεργειακής απόδοσης των δημοσίων κτηρίων, αύξηση του αριθμού των νοικοκυριών με βελτίωση της ενεργειακής απόδοσης των κατοικιών
Ανάγκη 5	Υλοποίηση συμπληρωματικών έργων ολοκλήρωσης των υποδομών για τη βελτίωση επεξεργασίας λυμάτων, σε οικολογικά ευαίσθητες περιοχές, ή / και σε τουριστικές περιοχές, υλοποίηση μικρής κλίμακας έργων ανακύκλωσης με την διαλογή στην πηγή.
Ανάγκη 6	Αντιμετώπιση των έντονων προβλημάτων των υδάτινων πόρων της Περιφέρειας, με έργα αξιοποίησης των επιφανειακών υδάτων για χρήση και εμπλουτισμό του υδροφόρου ορίζοντα. Υλοποίηση έργων ορθολογικής και αποδοτικής διαχείρισης πόσιμου νερού σύμφωνα με τα Σχέδια Διαχείρισης Λεκανών Απορροής.
Ανάγκη 7	Ενίσχυση των επενδύσεων για την προστασία και αξιοποίηση της πολιτιστικής κληρονομιάς. Ενίσχυση της προστασίας και ανάδειξης της φυσικής κληρονομιάς. Δράσεις σύνδεσης της προστασίας και ανάδειξης/προβολής της πολιτιστικής και φυσικής κληρονομιάς, με τον τουρισμό.
Ανάγκη 8	Αξιοποίηση των περιβαλλοντικών, οικονομικών και τουριστικών αναπτυξιακών ευκαιριών. Συμβολή στη προστασία και ανάδειξη προστατευόμενων περιοχών. Προστασία και ανάδειξη ιδιαίτερης σημασίας οικοσυστημάτων
Ανάγκη 9	Σχεδιασμός και εκπόνηση μελετών αστικής ανάπτυξης. Βελτίωση του περιβάλλοντος και της λειτουργικότητας των αστικών κέντρων της Περιφέρειας. Προώθηση δράσεων αναβάθμισης αστικών φυσικών και πολιτιστικών πόρων. Προώθηση δράσεων βιώσιμης κινητικότητας στα αστικά κέντρα της Περιφέρειας.
Ανάγκη 10	Ενίσχυση της χωρικής συνοχής, μέσω: ολοκλήρωσης, βελτίωσης ή/ και αναβάθμισης διαπεριφερειακών και ενδοπεριφερειακών λιμενικών συνδέσεων της Περιφέρειας., ολοκλήρωσης, βελτίωσης ή/ και αναβάθμισης των οδικών συνδέσεων της Περιφέρειας με τα ευρωπαϊκά μεταφορικά δίκτυα. · Σύνδεση των παραγωγικών και τουριστικών κέντρων της Περιφέρειας με τα διευρωπαϊκά δίκτυα μεταφορών. Βελτίωση της ασφάλειας και της ταχύτητας στη διακίνηση ανθρώπων και αγαθών
Ανάγκη 11	Περιβαλλοντική βελτίωση των μεταφορικών υποδομών, κυρίως των οδικών.
Ανάγκη 12	Ενίσχυση της κοινωνικής συνοχής, με την άμβλυνση των χωρικών και κοινωνικών ανισοτήτων. Πρόληψη ή / και αντιμετώπιση του φαινομένου της φτώχειας στη Περιφέρεια. Αναβάθμιση της ποιότητας ζωής των κατοίκων της Περιφέρειας και ιδιαίτερα των κοινωνικά ευπαθών ομάδων. Βελτίωση των υπηρεσιών υγείας και κοινωνικής φροντίδας
Ανάγκη 13	Στη βιώσιμη αστική ανάπτυξη της Περιφέρειας Πελοποννήσου. Στην ενδυνάμωση της χωρικής και κοινωνικής συνοχής. Στη βελτίωση του επιπέδου ζωής των κατοίκων των αστικών κέντρων της Περιφέρειας. Στην ελκυστικότητα των αστικών κέντρων της Περιφέρειας
Ανάγκη 14	Αύξηση της απασχόλησης. Πρόληψη ή /και καταπολέμηση της φτώχειας. Ενίσχυση της επιχειρηματικότητας. Ενίσχυση της κοινωνικής ένταξης
Ανάγκη 15	Ενίσχυση της χωρικής συνοχής της Περιφέρειας, με την άμβλυνση των ενδοπεριφερειακών ανισοτήτων. Ενδυνάμωση της ικανότητας των Δημοτικών Αρχών και των τοπικών φορέων για σχεδιασμό, διαχείριση και υλοποίηση Προγραμμάτων Τοπικής Ανάπτυξης.



ΕΥΡΩΠΑΪΚΗ ΕΝΩΣΗ
Ευρωπαϊκά Διαρθρωτικά Ταμεία



Με τη συγχρηματοδότηση της Ελλάδας και της
Ευρωπαϊκής Ένωσης



ΠΕΡΙΦΕΡΕΙΑΚΟ
ΕΠΙΧΕΙΡΗΣΙΑΚΟ
ΠΡΟΓΡΑΜΜΑ
ΠΕΛΟΠΟΝΝΗΣΟΥ



ΗΡΩΝ ΣΥΜΒΟΥΛΟΙ

ΑΑ	Ανάγκες ΤΑΠΤοΚ ΑΡΚΑΔΙΑ 2020
Ανάγκη 16	Απόκτηση δεξιοτήτων και γνώσεων του μη οικονομικά ενεργού πληθυσμού εργάσιμης ηλικίας. Απόκτηση εργασιακής εμπειρίας για την ένταξη στην αγορά εργασίας. Αύξηση της συμμετοχής στην αγορά εργασίας
Ανάγκη 17	Ενδυνάμωση της κοινωνικής συνοχής στη Περιφέρεια Πελοποννήσου. Αντιμετώπιση ή /και πρόληψη του κοινωνικού αποκλεισμού
Ανάγκη 18	Ενδυνάμωση των ίσων ευκαιριών. Αντιμετώπιση ή / και πρόληψη του κοινωνικού αποκλεισμού. Εξάλειψη των διακρίσεων για κοινωνικά ευπαθείς πληθυσμιακές ομάδες
Ανάγκη 19	Πρόληψη ή / και καταπολέμηση της φτώχειας. · Βελτίωση του επιπέδου ζωής ομάδων πληθυσμού που πλήττονται από την οικονομική κρίση. Δημιουργία συνθηκών απασχολησιμότητας και απασχόλησης
Ανάγκη 20	Ανάσχεση της ανεργίας και αύξηση της απασχόλησης. · Ενίσχυση της επιχειρηματικότητας. Διευκόλυνση της κοινωνικής ένταξης και καταπολέμηση του κοινωνικού αποκλεισμού.
Ανάγκη 21	Υποστήριξη των Δήμων και των τοπικών φορέων για αύξηση της ικανότητάς τους για σχεδιασμό και εφαρμογή προγραμμάτων τοπικής ανάπτυξης · Παροχή συμβουλευτικού και επαγγελματικού προσανατολισμού σε άτομα ευπαθών κοινωνικών ομάδων. · Υλοποίηση δράσεων ανάπτυξης / αναβάθμισης / απόκτησης Δεξιοτήτων. · Υλοποίηση δράσεων ανάπτυξης επιχειρηματικότητας / ίδρυσης επιχειρήσεων. Προώθηση της απασχόλησης, της κοινωφελούς εργασίας και των κοινωνικών επιχειρήσεων
Ανάγκη 22	Αναβάθμιση των υποδομών εκπαίδευσης όλων των βαθμίδων, κυρίως Α΄ βάθμιας και Β΄ βάθμιας εκπαίδευσης. Αναβάθμιση των υποδομών αρχικής επαγγελματικής κατάρτισης

Πηγή: Ιδία επεξεργασία

Πίνακας 27: Ανάγκες της περιοχής εφαρμογής του χρηματοδοτικού εργαλείου ΣΒΑΑ Καλαμάτας

ΑΑ	Ανάγκες ΣΒΑΑ Καλαμάτας
Ανάγκη 1	Ενίσχυση/δημιουργία επιχειρήσεων στους κλάδους έξυπνης εξειδίκευσης (ιδίως: αστικές συνιστώσες αγροδιατροφικής αλυσίδας, τουρισμός γενικά, τουρισμός κρουαζιέρας, ΤΠΕ, Περιβάλλον, Εφοδιαστική)
Ανάγκη 2	Ενίσχυση/δημιουργία καινοτομικών επιχειρήσεων
Ανάγκη 3	Έλλειμμα υποστηρικτικών δομών επιχειρηματικότητας
Ανάγκη 4	Προώθηση δράσεων Ευρωπαϊκής Πολιτιστικής Πρωτεύουσας
Ανάγκη 5	Βελτίωση λειτουργίας και εικόνας λιμενικής ζώνης και αξιοποίησή του λιμένα για την ανάπτυξη συναφών δραστηριοτήτων
Ανάγκη 6	Εκπόνηση ΣΟΑΠ Καλαμάτας
Ανάγκη 7	Βελτίωση της εικόνας και λειτουργίας των ΚΧ



ΕΥΡΩΠΑΪΚΗ ΕΝΩΣΗ
Ευρωπαϊκά Διαρθρωτικά Ταμεία



Με τη συγχρηματοδότηση της Ελλάδας και της
Ευρωπαϊκής Ένωσης



ΠΕΡΙΦΕΡΕΙΑΚΟ
ΕΠΙΧΕΙΡΗΣΙΑΚΟ
ΠΡΟΓΡΑΜΜΑ
ΠΕΛΟΠΟΝΝΗΣΟΥ



ΗΡΩΝ ΣΥΜΒΟΥΛΟΙ

ΑΑ	Ανάγκες ΣΒΑΑ Καλαμάτας
Ανάγκη 8	Κατασκευή πράσινων σημείων
Ανάγκη 9	Εκπόνηση και εφαρμογή ΣΒΑΚ Καλαμάτας
Ανάγκη 10	Αξιοποίηση αξιολογών νεότερων δημοτικών κτηρίων
Ανάγκη 11	Επέκταση αξόνων κίνησης ποδηλάτου
Ανάγκη 12	Διάνοιξη Οδ. Βουλγαροκτόνου
Ανάγκη 13	Πολεοδομικός σχεδιασμός επεκτάσεων σχεδίου
Ανάγκη 14	Εφαρμογές «Έξυπνης πόλης» για πληροφόρηση και υποστήριξη τουρισμού και πολιτισμού
Ανάγκη 15	Ενεργειακός σχεδιασμός και εφαρμογή του στους ελεύθερους χώρους και δημόσια κτήρια
Ανάγκη 16	Εκπόνηση και εφαρμογή Δημοτικού Σχεδίου Προσαρμογής στην Κλιματική Αλλαγή
Ανάγκη 17	Πρόγραμμα τηλεϊατρικής (Δήμου)
Ανάγκη 18	Πρόγραμμα Βοήθεια στο σπίτι. Πρόγραμμα «Επισιτιστική και Βασική Υλική Συνδρομή» του Ταμείου Ευρωπαϊκής Βοήθειας για τους Απόρους. Πρόγραμμα «Στέγαση και επανένταξη στην Καλαμάτα: Πολυδύναμο σχέδιο δράσεων κοινωνικής παρέμβασης για τους αστέγους»
Ανάγκη 19	Ενίσχυση Κοινωνικού Παντοπωλείων και άλλων δομών κοινωνικής οικονομίας
Ανάγκη 20	Ενίσχυση υφιστάμενων κοινωνικών δομών ΔΚ
Ανάγκη 21	Δημιουργία νέων κοινωνικών δομών ΔΚ. Υποστήριξη πρόσβασης ευπαθών ομάδων (ιδίως γυναικών και ΑΜΕΑ στην αγορά εργασίας).

Πηγή: Ιδία επεξεργασία

Πίνακας 28: Ανάγκες της περιοχής εφαρμογής του χρηματοδοτικού εργαλείου ΒΑΑ Άργους - Ναυπλίου

ΑΑ	Ανάγκες ΣΒΑΑ Άργους Ναυπλίου
Ανάγκη 1	Βελτίωση της ανταγωνιστικότητας και της εξωστρέφειας των επιχειρήσεων μέσω δομών υποστήριξης, δικτύωσης και αξιοποίησης των ΤΠΕ με ιδιαίτερη έμφαση στους τομείς του τουρισμού και του πολιτισμού
Ανάγκη 2	Βελτίωση των δυνατοτήτων απασχόλησης μέσω της καινοτομικής αναδιάρθρωσης των κύριων κλάδων και της ενίσχυσης των ανθρώπινων δυνατοτήτων στην κατεύθυνση που ορίζουν οι τομείς προτεραιότητας της στρατηγικής RIS3 της περιφέρειας Πελοποννήσου



ΕΥΡΩΠΑΪΚΗ ΕΝΩΣΗ
Ευρωπαϊκά Διαρθρωτικά Ταμεία



Με τη συγχρηματοδότηση της Ελλάδας και της
Ευρωπαϊκής Ένωσης



ΠΕΡΙΦΕΡΕΙΑΚΟ
ΕΠΙΧΕΙΡΗΣΙΑΚΟ
ΠΡΟΓΡΑΜΜΑ
ΠΕΛΟΠΟΝΝΗΣΟΥ



ΗΡΩΝ ΣΥΜΒΟΥΛΟΙ

ΑΑ	Ανάγκες ΣΒΑΑ Άργους Ναυπλίου
Ανάγκη 3	Ενίσχυση της κοινωνικής συνοχής, Προώθηση της Κοινωνικής Ένταξης των Περιθωριοποιημένων Ομάδων
Ανάγκη 4	Ενίσχυση των κοινωνικών υπηρεσιών κοινής ωφέλειας
Ανάγκη 5	Ενίσχυση της ενεργειακής απόδοσης και μείωση των εκπομπών αερίων ρύπων
Ανάγκη 6	Προστασία, δικτύωση και προβολή του πολιτιστικού αποθέματος, προώθηση και προβολή της διαχρονικής ιστορικότητας της περιοχής παρέμβασης
Ανάγκη 7	Βελτίωση του Αστικού Περιβάλλοντος, Στοχευμένες και Εμβληματικές Δράσεις για την Αναζωογόνηση του Αστικού Ιστού, προστασία φυσικού περιβάλλοντος, ορθολογική διαχείριση φυσικών πόρων και ενίσχυση της Βιώσιμης Αστικής Ανάπτυξης

Πηγή: Ιδία επεξεργασία

Πίνακας 29: Ανάγκες της περιοχής εφαρμογής του χρηματοδοτικού εργαλείου ΟΧΕ Μάνης

ΑΑ	Ανάγκες ΟΧΕ Μάνης
Ανάγκη 1	Υλοποίηση στη βάση της έξυπνης εξειδίκευσης, για την κάλυψη αναγκών, όπως η αξιοποίηση πατεντών ή / και νέων χρηματοδοτικών εργαλείων και υποστηρικτικών υπηρεσιών από υφιστάμενες ή / και νέες επιχειρήσεις για την βελτίωση της παραγωγικής τους δραστηριότητας ή / και για την ανάπτυξη νέων προϊόντων, αξιοποίηση τοπικών αγροτικών ή / και αλιευτικών προϊόντων δεύτερης μεταποίησης, από νεοϊδρυόμενες καινοτόμες επιχειρήσεις, με δυνατότητα λήψης υποστηρικτικών και χρηματοπιστωτικών υπηρεσιών, η δημιουργία υποστηρικτικών υπηρεσιών / μηχανισμών για την παροχή εξειδικευμένων υπηρεσιών αξιοποίησης καινοτομιών και χρηματοπιστωτικών εργαλείων από υφιστάμενες και νεοϊδρυόμενες επιχειρήσεις
Ανάγκη 2	Υλοποίηση συμπληρωματικών έργων ολοκλήρωσης των υποδομών για τη βελτίωση επεξεργασίας λυμάτων, σε οικολογικά ευαίσθητες περιοχές, ή / και σε τουριστικές περιοχές, υλοποίηση μικρής κλίμακας έργων ανακύκλωσης με την διαλογή στην πηγή.
Ανάγκη 3	Αντιμετώπιση των έντονων προβλημάτων των υδάτινων πόρων της Περιφέρειας, με έργα αξιοποίησης των επιφανειακών υδάτων για χρήση και εμπλουτισμό του υδροφόρου ορίζοντα. Υλοποίηση έργων ορθολογικής και αποδοτικής διαχείρισης πόσιμου νερού σύμφωνα με τα Σχέδια Διαχείρισης Λεκανών Απορροής
Ανάγκη 4	Ενίσχυση των επενδύσεων για την προστασία και αξιοποίηση της πολιτιστικής κληρονομιάς. Ενίσχυση της προστασίας και ανάδειξης της φυσικής κληρονομιάς. Δράσεις σύνδεσης της προστασίας και ανάδειξης/προβολής της πολιτιστικής και φυσικής κληρονομιάς, με τον τουρισμό
Ανάγκη 5	Ενίσχυση της χωρικής συνοχής, μέσω: ολοκλήρωσης, βελτίωσης ή/ και αναβάθμισης διαπεριφερειακών και ενδοπεριφερειακών λιμενικών συνδέσεων της Περιφέρειας, ολοκλήρωσης, βελτίωσης ή/ και αναβάθμισης των οδικών συνδέσεων της Περιφέρειας με τα ευρωπαϊκά μεταφορικά δίκτυα. · Σύνδεση των παραγωγικών και τουριστικών κέντρων της Περιφέρειας με τα διευρωπαϊκά δίκτυα μεταφορών. Βελτίωση της ασφάλειας και της ταχύτητας στη διακίνηση ανθρώπων και αγαθών



ΕΥΡΩΠΑΪΚΗ ΕΝΩΣΗ
Ευρωπαϊκά Διαρθρωτικά Ταμεία



Με τη συγχρηματοδότηση της Ελλάδας και της
Ευρωπαϊκής Ένωσης



ΠΕΡΙΦΕΡΕΙΑΚΟ
ΕΠΙΧΕΙΡΗΣΙΑΚΟ
ΠΡΟΓΡΑΜΜΑ
ΠΕΛΟΠΟΝΝΗΣΟΥ



ΗΡΩΝ ΣΥΜΒΟΥΛΟΙ

ΑΑ	Ανάγκες ΟΧΕ Μάνης
Ανάγκη 6	Στη βιώσιμη αστική ανάπτυξη της Περιφέρειας Πελοποννήσου. Στην ενδυνάμωση της χωρικής και κοινωνικής συνοχής. Στη βελτίωση του επιπέδου ζωής των κατοίκων των αστικών κέντρων της Περιφέρειας. Στην ελκυστικότητα των αστικών κέντρων της Περιφέρειας.
Ανάγκη 7	Απόκτηση δεξιοτήτων και γνώσεων του μη οικονομικά ενεργού πληθυσμού εργάσιμης ηλικίας. Απόκτηση εργασιακής εμπειρίας για την ένταξη στην αγορά εργασίας. Αύξηση της συμμετοχής στην αγορά εργασίας.
Ανάγκη 8	Πρόληψη ή / και καταπολέμηση της φτώχειας. · Βελτίωση του επιπέδου ζωής ομάδων πληθυσμού που πλήττονται από την οικονομική κρίση. Δημιουργία συνθηκών απασχολησιμότητας και απασχόλησης.

Πηγή: Ιδία επεξεργασία

Στον παρακάτω Πίνακα 30 πραγματοποιείται σύνδεση επικαιρότητας των αναγκών με τις προτεραιότητες της εδαφικής συνοχής και με το εθνικό και περιφερειακό πλαίσιο χωρικής ανάπτυξης ανά χρηματοδοτικό/χωρικό εργαλείο. Οι ανάγκες αξιολογούνται ως επίκαιρες, τόσο με τις εδαφικές προτεραιότητες, όσο και με τα χωροταξικά πλαίσια. Στο πλαίσιο αυτό, αποτυπώνεται και η σύνδεση της κάθε ανάγκης με τις εν λόγω προτεραιότητες και τα αντίστοιχα πλαίσια.



ΕΥΡΩΠΑΪΚΗ ΕΝΩΣΗ
Ευρωπαϊκά Διαρθρωτικά Ταμεία



Με τη συγχρηματοδότηση της Ελλάδας και της
Ευρωπαϊκής Ένωσης



ΠΕΡΙΦΕΡΕΙΑΚΟ
ΕΠΙΧΕΙΡΗΣΙΑΚΟ
ΠΡΟΓΡΑΜΜΑ
ΠΕΛΟΠΟΝΝΗΣΟΥ



ΗΡΩΝ ΣΥΜΒΟΥΛΟΙ

Πίνακας 30: Αξιολόγηση της επικαιρότητας των αναγκών με τις προτεραιότητες της εδαφικής συνοχής

ΑΑ	Χωρικό εργαλείο	Ανάγκη Στρατηγικής	Ανάγκες	Προώθηση της πολυκεντρικής και ισόρροπης εδαφικής ανάπτυξης της ΕΕ	Ενθάρρυνση της ολοκληρωμένης ανάπτυξης των πόλεων, της υπαίθρου και συγκεκριμένων περιοχών	Διασφάλιση της παγκόσμιας ανταγωνιστικότητας των περιφερειών με βάση τις ισχυρές τοπικές οικονομίες	Βελτίωση της εδαφικής συνδεσιμότητας για άτομα, κοινότητες και επιχειρήσεις	Η διαχείριση και η σύνδεση οικολογικών, τοπικών και πολιτιστικών αξιών των περιφερειών	ΓΠΧΣΑΑ	ΕΠΧΣΑΑ για τον Τουρισμό	ΕΠΧΣΑΑ Βιομηχανίας	ΠΠΧΣΑΑ Πελοποννήσου	Επικαιρότητα Ανάγκης (ΝΑΙ /ΟΧΙ)
1	ΤΑΠΤοκ	Ανάγκη 1	Υλοποίηση στη βάση της έξυπνης εξειδίκευσης, για την κάλυψη αναγκών, όπως η αξιοποίηση πατεντών ή / και νέων χρηματοδοτικών εργαλείων και υποστηρικτικών υπηρεσιών από υφιστάμενες ή / και νέες επιχειρήσεις για την βελτίωση της παραγωγικής τους δραστηριότητας ή / και για την ανάπτυξη νέων προϊόντων, αξιοποίηση τοπικών αγροτικών ή / και αλιευτικών προϊόντων δεύτερης μεταποίησης, από νεοϊδρυόμενες καινοτόμες επιχειρήσεις, με δυνατότητα λήψης υποστηρικτικών και χρηματοπιστωτικών υπηρεσιών, η δημιουργία υποστηρικτικών υπηρεσιών / μηχανισμών για την παροχή εξειδικευμένων υπηρεσιών αξιοποίησης	✓		✓			✓			✓	Ναι



ΕΥΡΩΠΑΪΚΗ ΕΝΩΣΗ
Ευρωπαϊκά Διαρθρωτικά Ταμεία



Με τη συγχρηματοδότηση της Ελλάδας και της Ευρωπαϊκής Ένωσης



ΠΕΡΙΦΕΡΕΙΑΚΟ
ΕΠΙΧΕΙΡΗΣΙΑΚΟ
ΠΡΟΓΡΑΜΜΑ
ΠΕΛΟΠΟΝΝΗΣΟΥ



ΗΡΩΝ ΣΥΜΒΟΥΛΟΙ

Αξιολόγηση των Ολοκληρωμένων Χωρικών Παρεμβάσεων του Ε.Π. 'Πελοπόννησος 2014-2020': 1^ο Παραδοτέο

ΑΑ	Χωρικό εργαλείο	Ανάγκη Στρατηγικής	Ανάγκες	Προώθηση της πολυκεντρικής και ισόρροπης εδαφικής ανάπτυξης της ΕΕ	Ενθάρρυνση της ολοκληρωμένης ανάπτυξης των πόλεων, της υπαίθρου και συγκεκριμένων περιοχών	Διασφάλιση της παγκόσμιας ανταγωνιστικότητας των περιφερειών με βάση τις ισχυρές τοπικές οικονομίες	Βελτίωση της εδαφικής συνδεσιμότητας για άτομα, κοινότητες και επιχειρήσεις	Η διαχείριση και η σύνδεση οικολογικών, τοπικών και πολιτιστικών αξιών των περιφερειών	ΓΠΧΣΑΑ	ΕΠΧΣΑΑ για τον Τουρισμό	ΕΠΧΣΑΑ Βιομηχανίας	ΠΠΧΣΑΑ Πελοποννήσου	Επικαιρότητα Ανάγκης (ΝΑΙ /ΟΧΙ)
			καινοτομιών και χρηματοπιστωτικών εργαλείων από υφιστάμενες και νεοϊδρυόμενες επιχειρήσεις										
2	ΤΑΠΤοκ	Ανάγκη 2	Αντιμετώπιση της χαμηλής ανταγωνιστικότητας των επιχειρήσεων της Περιφέρειας, με την ανάπτυξη και εφαρμογή επιχειρηματικών σχεδίων υφιστάμενων επιχειρήσεων, για παραγωγή νέων προϊόντων και υπηρεσιών, ιδιαίτερα με τη χρήση καινοτομιών, την προώθηση των πωλήσεων και ιδιαίτερα	✓		✓	✓		✓			✓	Ναι



ΕΥΡΩΠΑΪΚΗ ΕΝΩΣΗ
Ευρωπαϊκά Διαρθρωτικά Ταμεία



Με τη συγχρηματοδότηση της Ελλάδας και της
Ευρωπαϊκής Ένωσης



ΠΕΡΙΦΕΡΕΙΑΚΟ
ΕΠΙΧΕΙΡΗΣΙΑΚΟ
ΠΡΟΓΡΑΜΜΑ
ΠΕΛΟΠΟΝΝΗΣΟΥ



ΗΡΩΝ ΣΥΜΒΟΥΛΟΙ

Αξιολόγηση των Ολοκληρωμένων Χωρικών Παρεμβάσεων του Ε.Π. 'Πελοπόννησος 2014-2020': 1^ο Παραδοτέο

ΑΑ	Χωρικό εργαλείο	Ανάγκη Στρατηγικής	Ανάγκες	Πρωώθηση της πολυκεντρικής και ισόρροπης εδαφικής ανάπτυξης της ΕΕ	Ενθάρρυνση της ολοκληρωμένης ανάπτυξης των πόλεων, της υπαίθρου και συγκεκριμένων περιοχών	Διασφάλιση της παγκόσμιας ανταγωνιστικότητας των περιφερειών με βάση τις ισχυρές τοπικές οικονομίες	Βελτίωση της εδαφικής συνδεσιμότητας για άτομα, κοινότητες και επιχειρήσεις	Η διαχείριση και η σύνδεση οικολογικών, τοπικών και πολιτιστικών αξιών των περιφερειών	ΓΠΧΣΑΑ	ΕΠΧΣΑΑ για τον Τουρισμό	ΕΠΧΣΑΑ Βιομηχανίας	ΠΠΧΣΑΑ Πελοποννήσου	Επικαιρότητα Ανάγκης (ΝΑΙ /ΟΧΙ)
			των εξαγωγών νέων προϊόντων και υπηρεσιών, κατά προτεραιότητα με τη χρήση καινοτομιών.										
3	ΤΑΠΤοκ	Ανάγκη 3	Ανάπτυξη έρευνας / τεχνολογίας και καινοτομίας, ιδίως για την παραγωγή / αξιοποίηση τοπικών προϊόντων, προώθηση των προϊόντων τοπικής προέλευσης με την αξιοποίηση των αποτελεσμάτων έρευνας και τεχνολογίας.	✓		✓			✓	✓		✓	Ναι
4	ΤΑΠΤοκ	Ανάγκη 4	Αύξηση της ενεργειακής απόδοσης των δημοσίων κτηρίων, αύξηση του αριθμού των νοικοκυριών με βελτίωση της ενεργειακής απόδοσης των κατοικιών		✓		✓	✓	✓			✓	Ναι
5	ΤΑΠΤοκ	Ανάγκη 5	Υλοποίηση συμπληρωματικών έργων ολοκλήρωσης των υποδομών για τη βελτίωση επεξεργασίας λυμάτων, σε οικολογικά ευαίσθητες περιοχές, ή / και σε τουριστικές περιοχές, υλοποίηση μικρής κλίμακας έργων	✓	✓			✓	✓			✓	Ναι



ΕΥΡΩΠΑΪΚΗ ΕΝΩΣΗ
Ευρωπαϊκά Διαρθρωτικά Ταμεία



Με τη συγχρηματοδότηση της Ελλάδας και της Ευρωπαϊκής Ένωσης



ΠΕΡΙΦΕΡΕΙΑΚΟ
ΕΠΙΧΕΙΡΗΣΙΑΚΟ
ΠΡΟΓΡΑΜΜΑ
ΠΕΛΟΠΟΝΝΗΣΟΥ



ΗΡΩΝ ΣΥΜΒΟΥΛΟΙ

Αξιολόγηση των Ολοκληρωμένων Χωρικών Παρεμβάσεων του Ε.Π. 'Πελοπόννησος 2014-2020': 1^ο Παραδοτέο

ΑΑ	Χωρικό εργαλείο	Ανάγκη Στρατηγικής	Ανάγκες	Πρωώθηση της πολυκεντρικής και ισόρροπης εδαφικής ανάπτυξης της ΕΕ	Ενθάρρυνση της ολοκληρωμένης ανάπτυξης των πόλεων, της υπαίθρου και συγκεκριμένων περιοχών	Διασφάλιση της ανταγωνιστικότητας των περιφερειών με βάση τις ισχυρές τοπικές οικονομίες	Βελτίωση της εδαφικής συνδεσιμότητας για άτομα, κοινότητες και επιχειρήσεις	Η διαχείριση και η σύνδεση οικολογικών, τοπικών και πολιτιστικών αξιών των περιφερειών	ΓΠΧΣΑΑ	ΕΠΧΣΑΑ για τον Τουρισμό	ΕΠΧΣΑΑ Βιομηχανίας	ΠΠΧΣΑΑ Πελοποννήσου	Επικαιρότητα Ανάγκης (ΝΑΙ /ΟΧΙ)
			ανακύκλωσης με την διαλογή στην πηγή.										
6	ΤΑΠΤοκ	Ανάγκη 6	Αντιμετώπιση των έντονων προβλημάτων των υδάτινων πόρων της Περιφέρειας, με έργα αξιοποίησης των επιφανειακών υδάτων για χρήση και εμπλουτισμό του υδροφόρου ορίζοντα. Υλοποίηση έργων ορθολογικής και αποδοτικής διαχείρισης πόσιμου νερού σύμφωνα με τα Σχέδια Διαχείρισης Λεκανών Απορροής.	✓	✓			✓	✓			✓	Ναι
7	ΤΑΠΤοκ	Ανάγκη 7	Ενίσχυση των επενδύσεων για την προστασία και αξιοποίηση της πολιτιστικής κληρονομιάς. Ενίσχυση της προστασίας και ανάδειξης της φυσικής κληρονομιάς. Δράσεις σύνδεσης της προστασίας και ανάδειξης/προβολής της πολιτιστικής και φυσικής			✓	✓			✓		✓	Ναι



ΕΥΡΩΠΑΪΚΗ ΕΝΩΣΗ
Ευρωπαϊκά Διαρθρωτικά Ταμεία



Με τη συγχρηματοδότηση της Ελλάδας και της Ευρωπαϊκής Ένωσης



ΠΕΡΙΦΕΡΕΙΑΚΟ
ΕΠΙΧΕΙΡΗΣΙΑΚΟ
ΠΡΟΓΡΑΜΜΑ
ΠΕΛΟΠΟΝΝΗΣΟΥ



ΗΡΩΝ ΣΥΜΒΟΥΛΟΙ

Αξιολόγηση των Ολοκληρωμένων Χωρικών Παρεμβάσεων του Ε.Π. 'Πελοπόννησος 2014-2020': 1^ο Παραδοτέο

ΑΑ	Χωρικό εργαλείο	Ανάγκη Στρατηγικής	Ανάγκες	Προώθηση της πολυκεντρικής και ισόρροπης εδαφικής ανάπτυξης της ΕΕ	Ενθάρρυνση της ολοκληρωμένης ανάπτυξης των πόλεων, της υπαίθρου και συγκεκριμένων περιοχών	Διασφάλιση της παγκόσμιας ανταγωνιστικότητας των περιφερειών με βάση τις ισχυρές τοπικές οικονομίες	Βελτίωση της εδαφικής συνδεσιμότητας για άτομα, κοινότητες και επιχειρήσεις	Η διαχείριση και η σύνδεση οικολογικών, τοπικών και πολιτιστικών αξιών των περιφερειών	ΓΠΧΣΑΑ	ΕΠΧΣΑΑ για τον Τουρισμό	ΕΠΧΣΑΑ Βιομηχανίας	ΠΠΧΣΑΑ Πελοποννήσου	Επικαιρότητα Ανάγκης (ΝΑΙ /ΟΧΙ)
			κληρονομιάς, με τον τουρισμό.										
8	ΤΑΠΤοκ	Ανάγκη 8	Αξιοποίηση των περιβαλλοντικών, οικονομικών και τουριστικών αναπτυξιακών ευκαιριών. Συμβολή στη προστασία και ανάδειξη προστατευόμενων περιοχών. Προστασία και ανάδειξη ιδιαίτερης σημασίας οικοσυστημάτων					✓	✓			✓	Ναι
9	ΤΑΠΤοκ	Ανάγκη 9	Σχεδιασμός και εκπόνηση μελετών αστικής ανάπτυξης. Βελτίωση του περιβάλλοντος και της λειτουργικότητας των αστικών κέντρων της Περιφέρειας. Προώθηση δράσεων αναβάθμισης αστικών φυσικών και πολιτιστικών πόρων. Προώθηση δράσεων βιώσιμης κινητικότητας στα αστικά κέντρα της Περιφέρειας.		✓		✓		✓			✓	Ναι



ΕΥΡΩΠΑΪΚΗ ΕΝΩΣΗ
Ευρωπαϊκά Διαρθρωτικά Ταμεία



Με τη συγχρηματοδότηση της Ελλάδας και της Ευρωπαϊκής Ένωσης



ΠΕΡΙΦΕΡΕΙΑΚΟ
ΕΠΙΧΕΙΡΗΣΙΑΚΟ
ΠΡΟΓΡΑΜΜΑ
ΠΕΛΟΠΟΝΝΗΣΟΥ



ΗΡΩΝ ΣΥΜΒΟΥΛΟΙ

Αξιολόγηση των Ολοκληρωμένων Χωρικών Παρεμβάσεων του Ε.Π. 'Πελοπόννησος 2014-2020': 1ο Παραδοτέο

ΑΑ	Χωρικό εργαλείο	Ανάγκη Στρατηγικής	Ανάγκες	Προώθηση της πολυκεντρικής και ισόρροπης εδαφικής ανάπτυξης της ΕΕ	Ενθάρρυνση της ολοκληρωμένης ανάπτυξης των πόλεων, της υπαίθρου και συγκεκριμένων περιοχών	Διασφάλιση της παγκόσμιας ανταγωνιστικότητας των περιφερειών με βάση τις ισχυρές τοπικές οικονομίες	Βελτίωση της εδαφικής συνδεσιμότητας για άτομα, κοινότητες και επιχειρήσεις	Η διαχείριση και η σύνδεση οικολογικών, τοπικών και πολιτιστικών αξιών των περιφερειών	ΓΠΧΣΑΑ	ΕΠΧΣΑΑ για τον Τουρισμό	ΕΠΧΣΑΑ Βιομηχανίας	ΠΠΧΣΑΑ Πελοποννήσου	Επικαιρότητα Ανάγκης (ΝΑΙ /ΟΧΙ)
10	ΤΑΠΤοκ	Ανάγκη 10	Ενίσχυση της χωρικής συνοχής, μέσω: ολοκλήρωσης, βελτίωσης ή/ και αναβάθμισης διαπεριφερειακών και ενδοπεριφερειακών λιμενικών συνδέσεων της Περιφέρειας., ολοκλήρωσης, βελτίωσης ή/ και αναβάθμισης των οδικών συνδέσεων της Περιφέρειας με τα ευρωπαϊκά μεταφορικά δίκτυα. · Σύνδεση των παραγωγικών και τουριστικών κέντρων της Περιφέρειας με τα διευρωπαϊκά δίκτυα μεταφορών. Βελτίωση της ασφάλειας και της ταχύτητας στη διακίνηση ανθρώπων και αγαθών										Ναι
11	ΤΑΠΤοκ	Ανάγκη 11	Περιβαλλοντική βελτίωση των μεταφορικών υποδομών, κυρίως των οδικών.	✓		✓	✓		✓		✓	✓	Ναι



ΕΥΡΩΠΑΪΚΗ ΕΝΩΣΗ
Ευρωπαϊκά Διαρθρωτικά Ταμεία



Με τη συγχρηματοδότηση της Ελλάδας και της Ευρωπαϊκής Ένωσης



ΠΕΡΙΦΕΡΕΙΑΚΟ
ΕΠΙΧΕΙΡΗΣΙΑΚΟ
ΠΡΟΓΡΑΜΜΑ
ΠΕΛΟΠΟΝΝΗΣΟΥ



ΗΡΩΝ ΣΥΜΒΟΥΛΟΙ

Αξιολόγηση των Ολοκληρωμένων Χωρικών Παρεμβάσεων του Ε.Π. 'Πελοπόννησος 2014-2020': 1^ο Παραδοτέο

ΑΑ	Χωρικό εργαλείο	Ανάγκη Στρατηγικής	Ανάγκες	Προώθηση της πολυκεντρικής και ισόρροπης εδαφικής ανάπτυξης της ΕΕ	Ενθάρρυνση της ολοκληρωμένης ανάπτυξης των πόλεων, της υπαίθρου και συγκεκριμένων περιοχών	Διασφάλιση της ανταγωνιστικότητας των περιφερειών με βάση τις ισχυρές τοπικές οικονομίες	Βελτίωση της εδαφικής συνδεσιμότητας για άτομα, κοινότητες και επιχειρήσεις	Η διαχείριση και η σύνδεση οικολογικών, τοπικών και πολιτιστικών αξιών των περιφερειών	ΓΠΧΣΑΑ	ΕΠΧΣΑΑ για τον Τουρισμό	ΕΠΧΣΑΑ Βιομηχανίας	ΠΠΧΣΑΑ Πελοποννήσου	Επικαιρότητα Ανάγκης (ΝΑΙ /ΟΧΙ)
12	ΤΑΠΤοκ	Ανάγκη 12	Ενίσχυση της κοινωνικής συνοχής, με την άμβλυνση των χωρικών και κοινωνικών ανισοτήτων. Πρόληψη ή / και αντιμετώπιση του φαινομένου της φτώχειας στη Περιφέρεια. Αναβάθμιση της ποιότητας ζωής των κατοίκων της Περιφέρειας και ιδιαίτερα των κοινωνικά ευπαθών ομάδων. Βελτίωση των υπηρεσιών υγείας και κοινωνικής φροντίδας	✓	✓		✓		✓			✓	Ναι
13	ΤΑΠΤοκ	Ανάγκη 13	Στη βιώσιμη αστική ανάπτυξη της Περιφέρειας Πελοποννήσου. Στην ενδυνάμωση της χωρικής και κοινωνικής συνοχής. Στη βελτίωση του επιπέδου ζωής των κατοίκων των αστικών κέντρων της Περιφέρειας. Στην ελκυστικότητα των αστικών κέντρων της Περιφέρειας	✓	✓		✓		✓			✓	Ναι



ΕΥΡΩΠΑΪΚΗ ΕΝΩΣΗ
Ευρωπαϊκά Διαρθρωτικά Ταμεία



Με τη συγχρηματοδότηση της Ελλάδας και της Ευρωπαϊκής Ένωσης



ΗΡΩΝ ΣΥΜΒΟΥΛΟΙ

Αξιολόγηση των Ολοκληρωμένων Χωρικών Παρεμβάσεων του Ε.Π. 'Πελοπόννησος 2014-2020': 1^ο Παραδοτέο

ΑΑ	Χωρικό εργαλείο	Ανάγκη Στρατηγικής	Ανάγκες	Πρωώθηση της πολυκεντρικής και ισόρροπης εδαφικής ανάπτυξης της ΕΕ	Ενθάρρυνση της ολοκληρωμένης ανάπτυξης των πόλεων, της υπαίθρου και συγκεκριμένων περιοχών	Διασφάλιση της ανταγωνιστικότητας των περιφερειών με βάση τις ισχυρές τοπικές οικονομίες	Βελτίωση της εδαφικής συνδεσιμότητας για άτομα, κοινότητες και επιχειρήσεις	Η διαχείριση και η σύνδεση οικολογικών, τοπικών και πολιτιστικών αξιών των περιφερειών	ΓΠΧΣΑΑ	ΕΠΧΣΑΑ για τον Τουρισμό	ΕΠΧΣΑΑ Βιομηχανίας	ΠΠΧΣΑΑ Πελοποννήσου	Επικαιρότητα Ανάγκης (ΝΑΙ /ΟΧΙ)
14	ΤΑΠΤοκ	Ανάγκη 14	Αύξηση της απασχόλησης. Πρόληψη ή /και καταπολέμηση της φτώχειας. Ενίσχυση της επιχειρηματικότητας. Ενίσχυση της κοινωνικής ένταξης		✓		✓		✓			✓	Ναι
15	ΤΑΠΤοκ	Ανάγκη 15	Ενίσχυση της χωρικής συνοχής της Περιφέρειας, με την άμβλυνση των ενδοπεριφερειακών ανισοτήτων. Ενδυνάμωση της ικανότητας των Δημοτικών Αρχών και των τοπικών φορέων για σχεδιασμό, διαχείριση και υλοποίηση Προγραμμάτων Τοπικής Ανάπτυξης.	✓	✓		✓		✓			✓	Ναι
16	ΤΑΠΤοκ	Ανάγκη 16	Απόκτηση δεξιοτήτων και γνώσεων του μη οικονομικά ενεργού πληθυσμού εργασίμης ηλικίας. Απόκτηση εργασιακής εμπειρίας για την ένταξη στην αγορά εργασίας. Αύξηση της συμμετοχής στην αγορά εργασίας		✓		✓		✓			✓	Ναι



ΕΥΡΩΠΑΪΚΗ ΕΝΩΣΗ
Ευρωπαϊκά Διαρθρωτικά Ταμεία



Με τη συγχρηματοδότηση της Ελλάδας και της Ευρωπαϊκής Ένωσης



ΗΡΩΝ ΣΥΜΒΟΥΛΟΙ

Αξιολόγηση των Ολοκληρωμένων Χωρικών Παρεμβάσεων του Ε.Π. 'Πελοπόννησος 2014-2020': 1^ο Παραδοτέο

ΑΑ	Χωρικό εργαλείο	Ανάγκη Στρατηγικής	Ανάγκες	Προώθηση της πολυκεντρικής και ισόρροπης εδαφικής ανάπτυξης της ΕΕ	Ενθάρρυνση της ολοκληρωμένης ανάπτυξης των πόλεων, της υπαίθρου και συγκεκριμένων περιοχών	Διασφάλιση της ανταγωνιστικότητας των περιφερειών με βάση τις ισχυρές τοπικές οικονομίες	Βελτίωση της εδαφικής συνδεσιμότητας για άτομα, κοινότητες και επιχειρήσεις	Η διαχείριση και η σύνδεση οικολογικών, τοπικών και πολιτιστικών αξιών των περιφερειών	ΓΠΧΣΑΑ	ΕΠΧΣΑΑ για τον Τουρισμό	ΕΠΧΣΑΑ Βιομηχανίας	ΠΠΧΣΑΑ Πελοποννήσου	Επικαιρότητα Ανάγκης (ΝΑΙ /ΟΧΙ)
17	ΤΑΠΤοκ	Ανάγκη 17	Ενδυνάμωση της κοινωνικής συνοχής στη Περιφέρεια Πελοποννήσου. Αντιμετώπιση ή /και πρόληψη του κοινωνικού αποκλεισμού		✓		✓		✓			✓	Ναι
18	ΤΑΠΤοκ	Ανάγκη 18	Ενδυνάμωση των ίσων ευκαιριών. Αντιμετώπιση ή / και πρόληψη του κοινωνικού αποκλεισμού. Εξάλειψη των διακρίσεων για κοινωνικά ευπαθείς πληθυσμιακές ομάδες		✓		✓		✓			✓	Ναι
19	ΤΑΠΤοκ	Ανάγκη 19	Πρόληψη ή / και καταπολέμηση της φτώχειας. Βελτίωση του επιπέδου ζωής ομάδων πληθυσμού που πλήττονται από την οικονομική κρίση. Δημιουργία συνθηκών απασχολησιμότητας και απασχόλησης		✓		✓		✓			✓	Ναι
20	ΤΑΠΤοκ	Ανάγκη 20	Ανάσχεση της ανεργίας και αύξηση της απασχόλησης. Ενίσχυση της επιχειρηματικότητας. Διευκόλυνση της κοινωνικής ένταξης και καταπολέμηση του κοινωνικού αποκλεισμού.		✓		✓		✓			✓	Ναι



ΕΥΡΩΠΑΪΚΗ ΕΝΩΣΗ
Ευρωπαϊκά Διαρθρωτικά Ταμεία



Με τη συγχρηματοδότηση της Ελλάδας και της Ευρωπαϊκής Ένωσης



ΗΡΩΝ ΣΥΜΒΟΥΛΟΙ

Αξιολόγηση των Ολοκληρωμένων Χωρικών Παρεμβάσεων του Ε.Π. 'Πελοπόννησος 2014-2020': 1^ο Παραδοτέο

ΑΑ	Χωρικό εργαλείο	Ανάγκη Στρατηγικής	Ανάγκες	Προώθηση της πολυκεντρικής και ισόρροπης εδαφικής ανάπτυξης της ΕΕ	Ενθάρρυνση της ολοκληρωμένης ανάπτυξης των πόλεων, της υπαίθρου και συγκεκριμένων περιοχών	Διασφάλιση της ανταγωνιστικότητας των περιφερειών με βάση τις ισχυρές τοπικές οικονομίες	Βελτίωση της εδαφικής συνδεσιμότητας για άτομα, κοινότητες και επιχειρήσεις	Η διαχείριση και η σύνδεση οικολογικών, τοπικών και πολιτιστικών αξιών των περιφερειών	ΓΠΧΣΑΑ	ΕΠΧΣΑΑ για τον Τουρισμό	ΕΠΧΣΑΑ Βιομηχανίας	ΠΠΧΣΑΑ Πελοποννήσου	Επικαιρότητα Ανάγκης (ΝΑΙ /ΟΧΙ)
21	ΤΑΠΤοκ	Ανάγκη 21	Υποστήριξη των Δήμων και των τοπικών φορέων για αύξηση της ικανότητάς τους για σχεδιασμό και εφαρμογή προγραμμάτων τοπικής ανάπτυξης · Παροχή συμβουλευτικού και επαγγελματικού προσανατολισμού σε άτομα ευπαθών κοινωνικών ομάδων. · Υλοποίηση δράσεων ανάπτυξης / αναβάθμισης / απόκτησης Δεξιοτήτων. · Υλοποίηση δράσεων ανάπτυξης επιχειρηματικότητας / ίδρυσης επιχειρήσεων. Προώθηση της απασχόλησης, της κοινωνικού εργασίας και των κοινωνικών επιχειρήσεων		✓		✓		✓			✓	Ναι
22	ΤΑΠΤοκ	Ανάγκη 22	Αναβάθμιση των υποδομών εκπαίδευσης όλων των βαθμίδων, κυρίως Α΄ βάθμιας και Β΄ βάθμιας εκπαίδευσης. Αναβάθμιση των υποδομών αρχικής επαγγελματικής κατάρτισης		✓		✓		✓			✓	Ναι



ΕΥΡΩΠΑΪΚΗ ΕΝΩΣΗ
Ευρωπαϊκά Διαρθρωτικά Ταμεία



Με τη συγχρηματοδότηση της Ελλάδας και της Ευρωπαϊκής Ένωσης



ΠΕΡΙΦΕΡΕΙΑΚΟ
ΕΠΙΧΕΙΡΗΣΙΑΚΟ
ΠΡΟΓΡΑΜΜΑ
ΠΕΛΟΠΟΝΝΗΣΟΥ



ΗΡΩΝ ΣΥΜΒΟΥΛΟΙ

Αξιολόγηση των Ολοκληρωμένων Χωρικών Παρεμβάσεων του Ε.Π. 'Πελοπόννησος 2014-2020': 1^ο Παραδοτέο

ΑΑ	Χωρικό εργαλείο	Ανάγκη Στρατηγικής	Ανάγκες	Προώθηση της πολυκεντρικής και ισόρροπης εδαφικής ανάπτυξης της ΕΕ	Ενθάρρυνση της ολοκληρωμένης ανάπτυξης των πόλεων, της υπαίθρου και συγκεκριμένων περιοχών	Διασφάλιση της ανταγωνιστικότητας των περιφερειών με βάση τις ισχυρές τοπικές οικονομίες	Βελτίωση της εδαφικής συνδεσιμότητας για άτομα, κοινότητες και επιχειρήσεις	Η διαχείριση και η σύνδεση οικολογικών, τοπικών και πολιτιστικών αξιών των περιφερειών	ΓΠΧΣΑΑ	ΕΠΧΣΑΑ για τον Τουρισμό	ΕΠΧΣΑΑ Βιομηχανίας	ΠΠΧΣΑΑ Πελοποννήσου	Επικαιρότητα Ανάγκης (ΝΑΙ /ΟΧΙ)
23	ΒΑΑ Καλαμάτας	Ανάγκη 1	Ενίσχυση/δημιουργία επιχειρήσεων στους κλάδους εξειδίκευσης (ιδίως: αστικές συνιστώσες αγροδιατροφικής αλυσίδας, τουρισμός γενικά, τουρισμός κρουαζιέρας, ΤΠΕ, Περιβάλλον, Εφοδιαστική)	✓	✓	✓	✓		✓	✓	✓	✓	Ναι
24	ΒΑΑ Καλαμάτας	Ανάγκη 2	Ενίσχυση/δημιουργία καινοτομικών επιχειρήσεων	✓	✓	✓	✓		✓	✓	✓	✓	Ναι
25	ΒΑΑ Καλαμάτας	Ανάγκη 3	Έλλειμμα υποστηρικτικών δομών επιχειρηματικότητας	✓	✓	✓	✓		✓	✓	✓	✓	Ναι
26	ΒΑΑ Καλαμάτας	Ανάγκη 4	Προώθηση δράσεων Ευρωπαϊκής Πολιτιστικής Πρωτεύουσας	✓	✓	✓	✓		✓	✓	✓	✓	Ναι



ΕΥΡΩΠΑΪΚΗ ΕΝΩΣΗ
Ευρωπαϊκά Διαρθρωτικά Ταμεία



Με τη συγχρηματοδότηση της Ελλάδας και της Ευρωπαϊκής Ένωσης



ΠΕΡΙΦΕΡΕΙΑΚΟ
ΕΠΙΧΕΙΡΗΣΙΑΚΟ
ΠΡΟΓΡΑΜΜΑ
ΠΕΛΟΠΟΝΝΗΣΟΥ



ΗΡΩΝ ΣΥΜΒΟΥΛΟΙ

Αξιολόγηση των Ολοκληρωμένων Χωρικών Παρεμβάσεων του Ε.Π. 'Πελοπόννησος 2014-2020': 1^ο Παραδοτέο

ΑΑ	Χωρικό εργαλείο	Ανάγκη Στρατηγικής	Ανάγκες	Προώθηση της πολυκεντρικής και ισόρροπης εδαφικής ανάπτυξης της ΕΕ	Ενθάρρυνση της ολοκληρωμένης ανάπτυξης των πόλεων, της υπαίθρου και συγκεκριμένων περιοχών	Διασφάλιση της παγκόσμιας ανταγωνιστικότητας των περιφερειών με βάση τις ισχυρές τοπικές οικονομίες	Βελτίωση της εδαφικής συνδεσιμότητας για άτομα, κοινότητες και επιχειρήσεις	Η διαχείριση και η σύνδεση οικολογικών, τοπικών και πολιτιστικών αξιών των περιφερειών	ΓΠΧΣΑΑ	ΕΠΧΣΑΑ για τον Τουρισμό	ΕΠΧΣΑΑ Βιομηχανίας	ΠΠΧΣΑΑ Πελοποννήσου	Επικαιρότητα Ανάγκης (ΝΑΙ /ΟΧΙ)
27	ΒΑΑ Καλαμάτας	Ανάγκη 5	Βελτίωση λειτουργίας και εικόνας λιμενικής ζώνης και αξιοποίησή του λιμένα για την ανάπτυξη συναφών δραστηριοτήτων	✓	✓	✓	✓		✓	✓	✓	✓	Ναι
28	ΒΑΑ Καλαμάτας	Ανάγκη 6	Εκπόνηση ΣΟΑΠ Καλαμάτας					✓	✓			✓	Ναι
29	ΒΑΑ Καλαμάτας	Ανάγκη 7	Βελτίωση της εικόνας και λειτουργίας των ΚΧ	✓	✓		✓	✓	✓	✓		✓	Ναι
30	ΒΑΑ Καλαμάτας	Ανάγκη 8	Κατασκευή πράσινων σημείων					✓	✓			✓	Ναι
31	ΒΑΑ Καλαμάτας	Ανάγκη 9	Εκπόνηση και εφαρμογή ΣΒΑΚ Καλαμάτας					✓	✓			✓	Ναι



ΕΥΡΩΠΑΪΚΗ ΕΝΩΣΗ
Ευρωπαϊκά Διαρθρωτικά Ταμεία



Με τη συγχρηματοδότηση της Ελλάδας και της Ευρωπαϊκής Ένωσης



ΠΕΡΙΦΕΡΕΙΑΚΟ
ΕΠΙΧΕΙΡΗΣΙΑΚΟ
ΠΡΟΓΡΑΜΜΑ
ΠΕΛΟΠΟΝΝΗΣΟΥ



ΗΡΩΝ ΣΥΜΒΟΥΛΟΙ

Αξιολόγηση των Ολοκληρωμένων Χωρικών Παρεμβάσεων του Ε.Π. 'Πελοπόννησος 2014-2020': 1^ο Παραδοτέο

ΑΑ	Χωρικό εργαλείο	Ανάγκη Στρατηγικής	Ανάγκες	Προώθηση της πολυκεντρικής και ισόρροπης εδαφικής ανάπτυξης της ΕΕ	Ενθάρρυνση της ολοκληρωμένης ανάπτυξης των πόλεων, της υπαίθρου και συγκεκριμένων περιοχών	Διασφάλιση της παγκόσμιας ανταγωνιστικότητας των περιφερειών με βάση τις ισχυρές τοπικές οικονομίες	Βελτίωση της εδαφικής συνδεσιμότητας για άτομα, κοινότητες και επιχειρήσεις	Η διαχείριση και η σύνδεση οικολογικών, τοπικών και πολιτιστικών αξιών των περιφερειών	ΓΠΧΣΑΑ	ΕΠΧΣΑΑ για τον Τουρισμό	ΕΠΧΣΑΑ Βιομηχανίας	ΠΠΧΣΑΑ Πελοποννήσου	Επικαιρότητα Ανάγκης (ΝΑΙ /ΟΧΙ)
32	ΒΑΑ Καλαμάτας	Ανάγκη 10	Αξιοποίηση αξιόλογων νεότερων δημοτικών κτηρίων		✓		✓	✓	✓	✓		✓	Ναι
33	ΒΑΑ Καλαμάτας	Ανάγκη 11	Επέκταση αξόνων κίνησης ποδηλάτου					✓	✓	✓		✓	Ναι
34	ΒΑΑ Καλαμάτας	Ανάγκη 12	Διάνοξη Οδ. Βουλγαροκτόνου	✓	✓		✓	✓	✓	✓		✓	Ναι
35	ΒΑΑ Καλαμάτας	Ανάγκη 13	Πολεοδομικός σχεδιασμός επεκτάσεων σχεδίου	✓	✓		✓	✓	✓	✓	✓	✓	Ναι
36	ΒΑΑ Καλαμάτας	Ανάγκη 14	Εφαρμογές «Εξυπνης πόλης» για πληροφόρηση και υποστήριξη τουρισμού και πολιτισμού	✓	✓		✓	✓	✓	✓	✓	✓	Ναι



ΕΥΡΩΠΑΪΚΗ ΕΝΩΣΗ
Ευρωπαϊκά Διαρθρωτικά Ταμεία



Με τη συγχρηματοδότηση της Ελλάδας και της Ευρωπαϊκής Ένωσης



ΠΕΡΙΦΕΡΕΙΑΚΟ
ΕΠΙΧΕΙΡΗΣΙΑΚΟ
ΠΡΟΓΡΑΜΜΑ
ΠΕΛΟΠΟΝΝΗΣΟΥ



ΗΡΩΝ ΣΥΜΒΟΥΛΟΙ

Αξιολόγηση των Ολοκληρωμένων Χωρικών Παρεμβάσεων του Ε.Π. 'Πελοπόννησος 2014-2020': 1^ο Παραδοτέο

ΑΑ	Χωρικό εργαλείο	Ανάγκη Στρατηγικής	Ανάγκες	Πρωώθηση της πολυκεντρικής και ισόρροπης εδαφικής ανάπτυξης της ΕΕ	Ενθάρρυνση της ολοκληρωμένης ανάπτυξης των πόλεων, της υπαίθρου και συγκεκριμένων περιοχών	Διασφάλιση της παγκόσμιας ανταγωνιστικότητας των περιφερειών με βάση τις ισχυρές τοπικές οικονομίες	Βελτίωση της εδαφικής συνδεσιμότητας για άτομα, κοινότητες και επιχειρήσεις	Η διαχείριση και η σύνδεση οικολογικών, τοπικών και πολιτιστικών αξιών των περιφερειών	ΓΠΧΣΑΑ	ΕΠΧΣΑΑ για τον Τουρισμό	ΕΠΧΣΑΑ Βιομηχανίας	ΠΠΧΣΑΑ Πελοποννήσου	Επικαιρότητα Ανάγκης (ΝΑΙ /ΟΧΙ)
37	ΒΑΑ Καλαμάτας	Ανάγκη 15	Ενεργειακός σχεδιασμός και εφαρμογή του στους ελεύθερους χώρους και δημόσια κτήρια					✓	✓			✓	Ναι
38	ΒΑΑ Καλαμάτας	Ανάγκη 16	Εκπόνηση και εφαρμογή Δημοτικού Σχεδίου Προσαρμογής στην Κλιματική Αλλαγή					✓	✓			✓	Ναι
39	ΒΑΑ Καλαμάτας	Ανάγκη 17	Πρόγραμμα τηλεϊατρικής (Δήμου)				✓		✓			✓	Ναι
40	ΒΑΑ Καλαμάτας	Ανάγκη 18	Πρόγραμμα Βοήθεια στο σπίτι. Πρόγραμμα «Επιστημονική και Βασική Υλική Συνδρομή» του Ταμείου Ευρωπαϊκής Βοήθειας για τους Απόρους. Πρόγραμμα «Στέγαση και επανένταξη στην Καλαμάτα: Πολυδύναμο σχέδιο δράσεων κοινωνικής παρέμβασης για τους αστέγους»				✓		✓			✓	Ναι



ΕΥΡΩΠΑΪΚΗ ΕΝΩΣΗ
Ευρωπαϊκά Διαρθρωτικά Ταμεία



Με τη συγχρηματοδότηση της Ελλάδας και της Ευρωπαϊκής Ένωσης



ΠΕΡΙΦΕΡΕΙΑΚΟ
ΕΠΙΧΕΙΡΗΣΙΑΚΟ
ΠΡΟΓΡΑΜΜΑ
ΠΕΛΟΠΟΝΝΗΣΟΥ



ΗΡΩΝ ΣΥΜΒΟΥΛΟΙ

Αξιολόγηση των Ολοκληρωμένων Χωρικών Παρεμβάσεων του Ε.Π. 'Πελοπόννησος 2014-2020': 1^ο Παραδοτέο

ΑΑ	Χωρικό εργαλείο	Ανάγκη Στρατηγικής	Ανάγκες	Προώθηση της πολυκεντρικής και ισόρροπης εδαφικής ανάπτυξης της ΕΕ	Ενθάρρυνση της ολοκληρωμένης ανάπτυξης των πόλεων, της υπαίθρου και συγκεκριμένων περιοχών	Διασφάλιση της παγκόσμιας ανταγωνιστικότητας των περιφερειών με βάση τις ισχυρές τοπικές οικονομίες	Βελτίωση της εδαφικής συνδεσιμότητας για άτομα, κοινότητες και επιχειρήσεις	Η διαχείριση και η σύνδεση οικολογικών, τοπικών και πολιτιστικών αξιών των περιφερειών	ΓΠΧΣΑΑ	ΕΠΧΣΑΑ για τον Τουρισμό	ΕΠΧΣΑΑ Βιομηχανίας	ΠΠΧΣΑΑ Πελοποννήσου	Επικαιρότητα Ανάγκης (ΝΑΙ /ΟΧΙ)
41	ΒΑΑ Καλαμάτας	Ανάγκη 19	Ενίσχυση Κοινωνικού Παντοπωλείων και άλλων δομών κοινωνικής οικονομίας				✓		✓			✓	Ναι
42	ΒΑΑ Καλαμάτας	Ανάγκη 20	Ενίσχυση υφιστάμενων κοινωνικών δομών ΔΚ				✓		✓			✓	Ναι
43	ΒΑΑ Καλαμάτας	Ανάγκη 21	Δημιουργία νέων κοινωνικών δομών ΔΚ. Υποστήριξη πρόσβασης ευπαθών ομάδων (ιδίως γυναικών και ΑΜΕΑ στην αγορά εργασίας).				✓		✓			✓	Ναι
44	ΒΑΑ Άργους - Ναυπλίου	Ανάγκη 1	Βελτίωση της ανταγωνιστικότητας και της εξωστρέφειας των επιχειρήσεων μέσω δομών υποστήριξης, δικτύωσης και αξιοποίησης των ΤΠΕ με ιδιαίτερη έμφαση στους τομείς του τουρισμού και του πολιτισμού	✓	✓	✓	✓		✓	✓	✓	✓	Ναι



ΕΥΡΩΠΑΪΚΗ ΕΝΩΣΗ
Ευρωπαϊκά Διαρθρωτικά Ταμεία



Με τη συγχρηματοδότηση της Ελλάδας και της Ευρωπαϊκής Ένωσης



ΠΕΡΙΦΕΡΕΙΑΚΟ
ΕΠΙΧΕΙΡΗΣΙΑΚΟ
ΠΡΟΓΡΑΜΜΑ
ΠΕΛΟΠΟΝΝΗΣΟΥ



ΗΡΩΝ ΣΥΜΒΟΥΛΟΙ

Αξιολόγηση των Ολοκληρωμένων Χωρικών Παρεμβάσεων του Ε.Π. 'Πελοπόννησος 2014-2020': 1^ο Παραδοτέο

ΑΑ	Χωρικό εργαλείο	Ανάγκη Στρατηγικής	Ανάγκες	Προώθηση της πολυκεντρικής και ισόρροπης εδαφικής ανάπτυξης της ΕΕ	Ενθάρρυνση της ολοκληρωμένης ανάπτυξης των πόλεων, της υπαίθρου και συγκεκριμένων περιοχών	Διασφάλιση της ανταγωνιστικότητας των περιφερειών με βάση τις ισχυρές τοπικές οικονομίες	Βελτίωση της εδαφικής συνδεσιμότητας για άτομα, κοινότητες και επιχειρήσεις	Η διαχείριση και η σύνδεση οικολογικών, τοπικών και πολιτιστικών αξιών των περιφερειών	ΓΠΧΣΑΑ	ΕΠΧΣΑΑ για τον Τουρισμό	ΕΠΧΣΑΑ Βιομηχανίας	ΠΠΧΣΑΑ Πελοποννήσου	Επικαιρότητα Ανάγκης (ΝΑΙ /ΟΧΙ)
45	ΒΑΑ Άργους - Ναυπλίου	Ανάγκη 2	Βελτίωση των δυνατοτήτων απασχόλησης μέσω της καινοτομικής αναδιάρθρωσης των κύριων κλάδων και της ενίσχυσης των ανθρωπίνων δυνατοτήτων στην κατεύθυνση που ορίζουν οι τομείς προτεραιότητας της στρατηγικής RIS3 της περιφέρειας Πελοποννήσου	✓	✓	✓	✓		✓	✓	✓	✓	Ναι
46	ΒΑΑ Άργους - Ναυπλίου	Ανάγκη 3	Ενίσχυση της κοινωνικής συνοχής, Προώθηση της Κοινωνικής Ένταξης των Περιθωριοποιημένων Ομάδων				✓		✓			✓	Ναι
47	ΒΑΑ Άργους - Ναυπλίου	Ανάγκη 4	Ενίσχυση των κοινωνικών υπηρεσιών κοινής ωφέλειας				✓		✓			✓	Ναι
48	ΒΑΑ Άργους - Ναυπλίου	Ανάγκη 5	Ενίσχυση της ενεργειακής απόδοσης και μείωση των εκπομπών αερίων ρύπων					✓	✓			✓	Ναι



ΕΥΡΩΠΑΪΚΗ ΕΝΩΣΗ
Ευρωπαϊκά Διαρθρωτικά Ταμεία



Με τη συγχρηματοδότηση της Ελλάδας και της Ευρωπαϊκής Ένωσης



ΠΕΡΙΦΕΡΕΙΑΚΟ
ΕΠΙΧΕΙΡΗΣΙΑΚΟ
ΠΡΟΓΡΑΜΜΑ
ΠΕΛΟΠΟΝΝΗΣΟΥ



ΗΡΩΝ ΣΥΜΒΟΥΛΟΙ

Αξιολόγηση των Ολοκληρωμένων Χωρικών Παρεμβάσεων του Ε.Π. 'Πελοπόννησος 2014-2020': 1^ο Παραδοτέο

ΑΑ	Χωρικό εργαλείο	Ανάγκη Στρατηγικής	Ανάγκες	Προώθηση της πολυκεντρικής και ισόρροπης εδαφικής ανάπτυξης της ΕΕ	Ενθάρρυνση της ολοκληρωμένης ανάπτυξης των πόλεων, της υπαίθρου και συγκεκριμένων περιοχών	Διασφάλιση της ανταγωνιστικότητας των περιφερειών με βάση τις ισχυρές τοπικές οικονομίες	Βελτίωση της εδαφικής συνδεσιμότητας για άτομα, κοινότητες και επιχειρήσεις	Η διαχείριση και η σύνδεση οικολογικών, τοπικών και πολιτιστικών αξιών των περιφερειών	ΓΠΧΣΑΑ	ΕΠΧΣΑΑ για τον Τουρισμό	ΕΠΧΣΑΑ Βιομηχανίας	ΠΠΧΣΑΑ Πελοποννήσου	Επικαιρότητα Ανάγκης (ΝΑΙ /ΟΧΙ)
49	ΒΑΑ Άργους - Ναυπλίου	Ανάγκη 6	Προστασία, δικτύωση και προβολή του πολιτιστικού αποθέματος, προώθηση και προβολή της διαχρονικής ιστορικότητας της περιοχής παρέμβασης		✓	✓	✓		✓	✓	✓	✓	Ναι
50	ΒΑΑ Άργους - Ναυπλίου	Ανάγκη 7	Βελτίωση του Αστικού Περιβάλλοντος, Στοιχευμένες και Εμβληματικές Δράσεις για την Αναζωογόνηση του Αστικού Ιστού, προστασία φυσικού περιβάλλοντος, ορθολογική διαχείριση φυσικών πόρων και ενίσχυση της Βιώσιμης Αστικής Ανάπτυξης	✓	✓	✓	✓		✓	✓		✓	Ναι
51	ΟΧΕ Μάνης	Ανάγκη 1	Υλοποίηση στη βάση της έξυπνης εξειδίκευσης, για την κάλυψη αναγκών, όπως η αξιοποίηση πατεντών ή / και νέων χρηματοδοτικών εργαλείων και υποστηρικτικών υπηρεσιών από υφιστάμενες ή / και νέες επιχειρήσεις για την βελτίωση της παραγωγικής τους δραστηριότητας ή / και για την ανάπτυξη νέων	✓	✓	✓	✓		✓	✓	✓	✓	Ναι



ΕΥΡΩΠΑΪΚΗ ΕΝΩΣΗ
Ευρωπαϊκά Διαρθρωτικά Ταμεία



Με τη συγχρηματοδότηση της Ελλάδας και της Ευρωπαϊκής Ένωσης



ΠΕΡΙΦΕΡΕΙΑΚΟ
ΕΠΙΧΕΙΡΗΣΙΑΚΟ
ΠΡΟΓΡΑΜΜΑ
ΠΕΛΟΠΟΝΝΗΣΟΥ



ΗΡΩΝ ΣΥΜΒΟΥΛΟΙ

Αξιολόγηση των Ολοκληρωμένων Χωρικών Παρεμβάσεων του Ε.Π. 'Πελοπόννησος 2014-2020': 1^ο Παραδοτέο

ΑΑ	Χωρικό εργαλείο	Ανάγκη Στρατηγικής	Ανάγκες	Προώθηση της πολυκεντρικής και ισόρροπης εδαφικής ανάπτυξης της ΕΕ	Ενθάρρυνση της ολοκληρωμένης ανάπτυξης των πόλεων, της υπαίθρου και συγκεκριμένων περιοχών	Διασφάλιση της ανταγωνιστικότητας των περιφερειών με βάση τις ισχυρές τοπικές οικονομίες	Βελτίωση της εδαφικής συνδεσιμότητας για άτομα, κοινότητες και επιχειρήσεις	Η διαχείριση και η σύνδεση οικολογικών, τοπικών και πολιτιστικών αξιών των περιφερειών	ΓΠΧΣΑΑ	ΕΠΧΣΑΑ για τον Τουρισμό	ΕΠΧΣΑΑ Βιομηχανίας	ΠΠΧΣΑΑ Πελοποννήσου	Επικαιρότητα Ανάγκης (ΝΑΙ /ΟΧΙ)
			προϊόντων, αξιοποίηση τοπικών αγροτικών ή / και αλιευτικών προϊόντων δεύτερης μεταποίησης, από νεοειδρυόμενες καινοτόμες επιχειρήσεις, με δυνατότητα λήψης υποστηρικτικών και χρηματοπιστωτικών υπηρεσιών, η δημιουργία υποστηρικτικών υπηρεσιών / μηχανισμών για την παροχή εξειδικευμένων υπηρεσιών αξιοποίησης καινοτομιών και χρηματοπιστωτικών εργαλείων από υφιστάμενες και νεοειδρυόμενες επιχειρήσεις										
52	ΟΧΕ Μάνης	Ανάγκη 2	Υλοποίηση συμπληρωματικών έργων ολοκλήρωσης των υποδομών για τη βελτίωση επεξεργασίας λυμάτων, σε οικολογικά ευαίσθητες περιοχές, ή / και σε τουριστικές περιοχές, υλοποίηση μικρής κλίμακας έργων ανακύκλωσης με την διαλογή στην πηγή.					✓	✓	✓	✓	✓	Ναι



ΕΥΡΩΠΑΪΚΗ ΕΝΩΣΗ
Ευρωπαϊκά Διαρθρωτικά Ταμεία



Με τη συγχρηματοδότηση της Ελλάδας και της Ευρωπαϊκής Ένωσης



ΠΕΡΙΦΕΡΕΙΑΚΟ
ΕΠΙΧΕΙΡΗΣΙΑΚΟ
ΠΡΟΓΡΑΜΜΑ
ΠΕΛΟΠΟΝΝΗΣΟΥ



ΗΡΩΝ ΣΥΜΒΟΥΛΟΙ

Αξιολόγηση των Ολοκληρωμένων Χωρικών Παρεμβάσεων του Ε.Π. 'Πελοπόννησος 2014-2020': 1^ο Παραδοτέο

ΑΑ	Χωρικό εργαλείο	Ανάγκη Στρατηγικής	Ανάγκες	Προώθηση της πολυκεντρικής και ισόρροπης εδαφικής ανάπτυξης της ΕΕ	Ενθάρρυνση της ολοκληρωμένης ανάπτυξης των πόλεων, της υπαίθρου και συγκεκριμένων περιοχών	Διασφάλιση της ανταγωνιστικότητας των περιφερειών με βάση τις ισχυρές τοπικές οικονομίες	Βελτίωση της εδαφικής συνδεσιμότητας για άτομα, κοινότητες και επιχειρήσεις	Η διαχείριση και η σύνδεση οικολογικών, τοπικών και πολιτιστικών αξιών των περιφερειών	ΓΠΧΣΑΑ	ΕΠΧΣΑΑ για τον Τουρισμό	ΕΠΧΣΑΑ Βιομηχανίας	ΠΠΧΣΑΑ Πελοποννήσου	Επικαιρότητα Ανάγκης (ΝΑΙ /ΟΧΙ)
53	ΟΧΕ Μάνης	Ανάγκη 3	Αντιμετώπιση των έντονων προβλημάτων των υδάτινων πόρων της Περιφέρειας, με έργα αξιοποίησης των επιφανειακών υδάτων για χρήση και εμπλουτισμό του υδροφόρου ορίζοντα. Υλοποίηση έργων ορθολογικής και αποδοτικής διαχείρισης πόσιμου νερού σύμφωνα με τα Σχέδια Διαχείρισης Λεκανών Απορροής		✓			✓	✓	✓	✓	✓	Ναι
54	ΟΧΕ Μάνης	Ανάγκη 4	Ενίσχυση των επενδύσεων για την προστασία και αξιοποίηση της πολιτιστικής κληρονομιάς. Ενίσχυση της προστασίας και ανάδειξης της φυσικής κληρονομιάς. Δράσεις σύνδεσης της προστασίας και ανάδειξης/προβολής της πολιτιστικής και φυσικής κληρονομιάς, με τον τουρισμό	✓	✓	✓	✓		✓	✓		✓	Ναι



ΕΥΡΩΠΑΪΚΗ ΕΝΩΣΗ
Ευρωπαϊκά Διαρθρωτικά Ταμεία



Με τη συγχρηματοδότηση της Ελλάδας και της Ευρωπαϊκής Ένωσης



ΠΕΡΙΦΕΡΕΙΑΚΟ
ΕΠΙΧΕΙΡΗΣΙΑΚΟ
ΠΡΟΓΡΑΜΜΑ
ΠΕΛΟΠΟΝΝΗΣΟΥ



ΗΡΩΝ ΣΥΜΒΟΥΛΟΙ

Αξιολόγηση των Ολοκληρωμένων Χωρικών Παρεμβάσεων του Ε.Π. 'Πελοπόννησος 2014-2020': 1^ο Παραδοτέο

ΑΑ	Χωρικό εργαλείο	Ανάγκη Στρατηγικής	Ανάγκες	Προώθηση της πολυκεντρικής και ισόρροπης εδαφικής ανάπτυξης της ΕΕ	Ενθάρρυνση της ολοκληρωμένης ανάπτυξης των πόλεων, της υπαίθρου και συγκεκριμένων περιοχών	Διασφάλιση της ανταγωνιστικότητας των περιφερειών με βάση τις ισχυρές τοπικές οικονομίες	Βελτίωση της εδαφικής συνδεσιμότητας για άτομα, κοινότητες και επιχειρήσεις	Η διαχείριση και η σύνδεση οικολογικών, τοπικών και πολιτιστικών αξιών των περιφερειών	ΓΠΧΣΑΑ	ΕΠΧΣΑΑ για τον Τουρισμό	ΕΠΧΣΑΑ Βιομηχανίας	ΠΠΧΣΑΑ Πελοποννήσου	Επικαιρότητα Ανάγκης (ΝΑΙ /ΟΧΙ)
55	ΟΧΕ Μάνης	Ανάγκη 5	Ενίσχυση της χωρικής συνοχής, μέσω: ολοκλήρωσης, βελτίωσης ή/ και αναβάθμισης διαπεριφερειακών και ενδοπεριφερειακών λιμενικών συνδέσεων της Περιφέρειας, ολοκλήρωσης, βελτίωσης ή/ και αναβάθμισης των οδικών συνδέσεων της Περιφέρειας με τα ευρωπαϊκά μεταφορικά δίκτυα. · Σύνδεση των παραγωγικών και τουριστικών κέντρων της Περιφέρειας με τα διευρωπαϊκά δίκτυα μεταφορών. Βελτίωση της ασφάλειας και της ταχύτητας στη διακίνηση ανθρώπων και αγαθών	✓	✓	✓	✓		✓	✓	✓	✓	Ναι
56	ΟΧΕ Μάνης	Ανάγκη 6	Στη βιώσιμη αστική ανάπτυξη της Περιφέρειας Πελοποννήσου. Στην ενδυνάμωση της χωρικής και κοινωνικής συνοχής. Στη βελτίωση του επιπέδου ζωής των κατοίκων των αστικών κέντρων της Περιφέρειας. Στην				✓		✓	✓	✓	✓	Ναι



ΕΥΡΩΠΑΪΚΗ ΕΝΩΣΗ
Ευρωπαϊκά Διαρθρωτικά Ταμεία



Με τη συγχρηματοδότηση της Ελλάδας και της Ευρωπαϊκής Ένωσης



ΠΕΡΙΦΕΡΕΙΑΚΟ
ΕΠΙΧΕΙΡΗΣΙΑΚΟ
ΠΡΟΓΡΑΜΜΑ
ΠΕΛΟΠΟΝΝΗΣΟΥ



ΗΡΩΝ ΣΥΜΒΟΥΛΟΙ

Αξιολόγηση των Ολοκληρωμένων Χωρικών Παρεμβάσεων του Ε.Π. 'Πελοπόννησος 2014-2020': 1^ο Παραδοτέο

ΑΑ	Χωρικό εργαλείο	Ανάγκη Στρατηγικής	Ανάγκες	Πρωώθηση της πολυκεντρικής και ισόρροπης εδαφικής ανάπτυξης της ΕΕ	Ενθάρρυνση της ολοκληρωμένης ανάπτυξης των πόλεων, της υπαίθρου και συγκεκριμένων περιοχών	Διασφάλιση της ανταγωνιστικότητας των περιφερειών με βάση τις ισχυρές τοπικές οικονομίες	Βελτίωση της εδαφικής συνδεσιμότητας για άτομα, κοινότητες και επιχειρήσεις	Η διαχείριση και η σύνδεση οικολογικών, τοπικών και πολιτιστικών αξιών των περιφερειών	ΓΠΧΣΑΑ	ΕΠΧΣΑΑ για τον Τουρισμό	ΕΠΧΣΑΑ Βιομηχανίας	ΠΠΧΣΑΑ Πελοποννήσου	Επικαιρότητα Ανάγκης (ΝΑΙ /ΟΧΙ)
			ελκυστικότητα των αστικών κέντρων της Περιφέρειας.										
57	ΟΧΕ Μάνης	Ανάγκη 7	Απόκτηση δεξιοτήτων και γνώσεων του μη οικονομικά ενεργού πληθυσμού εργάσιμης ηλικίας. Απόκτηση εργασιακής εμπειρίας για την ένταξη στην αγορά εργασίας. Αύξηση της συμμετοχής στην αγορά εργασίας.				√		√	√	√	√	Ναι
58	ΟΧΕ Μάνης	Ανάγκη 8	Πρόληψη ή / και καταπολέμηση της φτώχειας. - Βελτίωση του επιπέδου ζωής ομάδων πληθυσμού που πλήττονται από την οικονομική κρίση. Δημιουργία συνθηκών απασχολησιμότητας και απασχόλησης.				√		√	√	√	√	Ναι
Πηγή: Ιδία επεξεργασία													



ΕΥΡΩΠΑΪΚΗ ΕΝΩΣΗ
Ευρωπαϊκά Διαρθρωτικά Ταμεία



Με τη συγχρηματοδότηση της Ελλάδας και της Ευρωπαϊκής Ένωσης



ΠΕΡΙΦΕΡΕΙΑΚΟ
ΕΠΙΧΕΙΡΗΣΙΑΚΟ
ΠΡΟΓΡΑΜΜΑ
ΠΕΛΟΠΟΝΝΗΣΟΥ



ΗΡΩΝ ΣΥΜΒΟΥΛΟΙ

4.3 Αξιολόγηση της διαδικασίας διαβούλευσης στον σχεδιασμό των Ολοκληρωμένων Χωρικών Παρεμβάσεων

4.3.1 Θεωρητικό υπόβαθρο για τη διαδικασία διαβούλευσης στο πλαίσιο σχεδιασμού των Ολοκληρωμένων Χωρικών Παρεμβάσεων

Οι σύγχρονοι φορείς άσκησης πολιτικής, τόσο σε τοπικό όσο και σε περιφερειακό επίπεδο έχουν να αντιμετωπίσουν προβλήματα που χαρακτηρίζονται από πολυπλοκότητα και αλληλεξάρτηση. Οι νέες ανάγκες που αναδύονται, οδηγούν συχνά σε διαφωνίες και οι λύσεις δεν είναι ούτε εύκολες, ούτε οδηγούν σε βέβαια αποτελέσματα.

Ο σκοπός της διαβούλευσης είναι να αλλάξει την σχέση που παραδοσιακά υπάρχει μεταξύ Αρχών και Πολιτών. Αυτό είναι δυνατόν να επιτευχθεί μέσα από ένα τρίπτυχο κατανόησης – ενημερότητας - αξιοποίησης, που έχει ως εξής:

- Αποτύπωση, κατανόηση και σεβασμός των διαφορετικών αντιλήψεων, οπτικών και αναγκών, που υπάρχουν σε μια κοινότητα ανθρώπων. Αυτό μπορεί να βοηθήσει στην δημιουργία αμοιβαίας εμπιστοσύνης μεταξύ των μερών της κοινότητας.
- Συνειδητοποίηση (ενημερότητα) από πλευράς αρχών και πολιτών περί της αδυναμίας των “λύσεων” που στηρίζονται στην επιβολή νοήματος/οράματος και υποχρεώσεων στους “άλλους”. Αυτό μπορεί να συμβάλλει στον περιορισμό φαινομένων κατάχρησης εξουσίας, αλλά και στείρας κριτικής και απάθειας.
- Αξιοποίηση της συλλογικής ευφυΐας (εμπειρίας, γνώσης και δημιουργικότητας) που υπάρχει μέσα στις τοπικές κοινωνίες. Αυτό θα διευκολύνει την χάραξη ρεαλιστικότερης αναπτυξιακής στρατηγικής και εν γένει την άσκηση καλύτερης διακυβέρνησης.

Επί της ουσίας, το τρίπτυχο αυτό δεν απαιτεί την υποχρεωτική αποδοχή των προτάσεων που θα υποβληθούν από τους δημότες ή των λύσεων που θα επιλεγούν από την δημοτική αρχή. Περισσότερο εστιάζει στην καλλιέργεια μιας μόνιμης σχέσης που εξασφαλίζει την απαιτούμενη ενέργεια για την από κοινού αντιμετώπιση των σύνθετων και πολύπλοκων προβλημάτων του κάθε τόπου και της υφιστάμενης κοινωνικοοικονομικής κατάστασης.

Το σύστημα της διαβούλευσης σε επίπεδο Δήμου, αποτελείται από αρκετούς και διαφορετικούς συντελεστές, οι οποίοι μπορούν να συνδέονται μεταξύ τους με μια ποικιλία μορφών, που συνήθως καθορίζεται από την μεταξύ τους σχέση και το αντικείμενο της συνεργασίας τους (Σχήμα 2).

Σχήμα 2: Συντελεστές και όργανα της διαβούλευσης σε επίπεδο Δήμου



Πηγή: ΕΕΤΑΑ ΑΕ.

Η διαβούλευση μπορεί να ορισθεί ως ο “κενός” χώρος μεταξύ της δημοτικής αρχής και των υπηρεσιών της από την μια και των μελών και φορέων της τοπικής κοινωνίας από την άλλη. Στον χώρο αυτό, νέες δυνατότητες μπορούν να δημιουργούνται από την συνέργεια των δύο μερών, ανάμεσα στα οποία υπάρχει μια συνεχής κυκλική ροή ερεθισμάτων και πληροφοριών. (Σχήμα 3)

Σχήμα 3: Η κυκλική ροή ανάμεσα στα δύο μέρη του ο διαβούλευσης

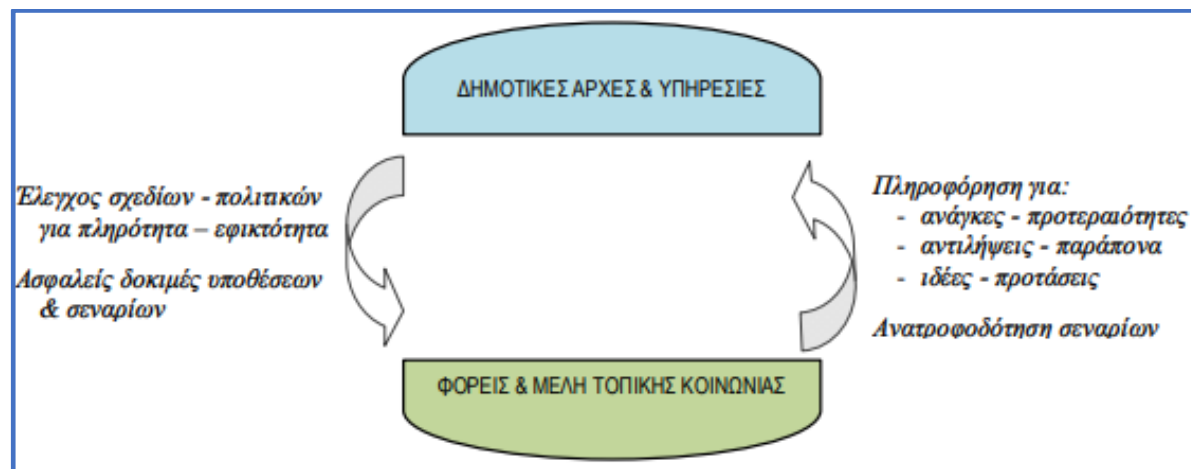

Πηγή: ΕΕΤΑΑ ΑΕ.

Πρέπει όμως να σημειωθεί ότι τα δύο βασικά μέρη (αρχές – κοινωνία), λειτουργούν έχοντας ως βάση διαφορετικές λογικές και πρακτικές. Από την μια, οι δημοτικές αρχές και υπηρεσίες λειτουργούν ως οργανωμένα συστήματα με ιεραρχική δομή και σχέσεις, οι οποίες απορρέουν από την άσκηση της πυραμιδικής - τμηματοποιημένης εξουσίας. Από αυτό προσδιορίζονται

και οι διαδικασίες που ακολουθούνται, οι οποίες έχουν κατεύθυνση εκ των άνω προς τα κάτω και είναι τυπικά καθορισμένες και συμβατές με τους ισχύοντες νόμους και πολιτικές. Από την άλλη, οι σχέσεις μεταξύ των μελών της τοπικής κοινωνίας αναπτύσσονται σε βάση ελεύθερη, εθελοντική, αμοιβαιότητας και ανταποδοτικότητας, πνεύμα που καθορίζει και τις μεταξύ τους 'διαδικασίες', που είναι οριζόντιες, μη ιεραρχικές, μεταξύ ισοτίμων, συλλογικές, αυτορρυθμιζόμενες και εν τέλει πιο φυσικές. Ανάμεσα στα δύο αυτά "άκρα" βρίσκονται οι συλλογικοί φορείς, που αν και διατηρούν μεταξύ των μελών τους σχέσεις εθελοντικής συμμετοχής και ισοτιμίας, ακολουθούν διαδικασίες οργανωμένες. Ο σεβασμός (ή μη) αυτών των διαφορών καθορίζει σε μεγάλο βαθμό την επιτυχία ή αποτυχία του αποτελέσματος της διαβούλευσης.

Με βάση λοιπόν, την έως τώρα διεθνή εμπειρία διαβούλευσης από αυτοδιοικητικά πλαίσια άλλων χωρών, αλλά και την ελληνική από διαφορετικούς χώρους, έχουν προκύψει ορισμένες αρχικές προϋποθέσεις για την καλή και αποτελεσματική λειτουργία του εγχειρήματος της δημοτικής διαβούλευσης:

- ✓ Η πλατιά ενημέρωση και η καλή κατανόηση του σκοπού και της διαδικασίας της διαβούλευσης από τους συμμετέχοντες διευκολύνει την πρόθυμη και ουσιαστική συμμετοχή τους.
- ✓ Στις διαδικασίες αλληλεπίδρασης των πολιτών με τις τοπικές αρχές, μια σωστή διακυβέρνηση φροντίζει για τη δημιουργία ενός πλαισίου εμπιστοσύνης, στο οποίο οι συνθήκες και κανόνες είναι ξεκάθαροι από την αρχή. Αυτό αδιαμφισβήτητα προβλέπει το σεβασμό των προσωπικών δικαιωμάτων και δεδομένων, της ιδιωτικότητας και της ανωνυμίας, όπου απαιτείται. Η διάρρηξη μέρος των συνιστωσών του πλαισίου αυτού, αναμένεται να αποθαρρύνει μελλοντικά τους πολίτες από περαιτέρω συμμετοχική διάδραση με την αυτοδιοικητική αρχή.
- ✓ Η υποχρέωση λογοδοσίας και ανάληψης ευθύνης για τα πεπραγμένα και τα λεχθέντα από όλους τους συμμετέχοντες στις διαδικασίες της διαβούλευσης ενισχύει την αξιοπιστία του θεσμού.
- ✓ Επιδίωξη είναι η προώθηση της κατανόησης και της χρηστικότητας, η αποφυγή της γραφειοκρατίας και των τεχνικών δυσκολιών. Στο πλαίσιο της συμμετοχής των πολιτών, για παράδειγμα σε μια ηλεκτρονική διαβούλευση, μια σημαντική πρόκληση σχετίζεται με την προσιτή και εκλαϊκευμένη απόδοση της τεχνικής ορολογίας, σε μια γλώσσα που μπορεί να γίνει κατανοητή από τους απλούς πολίτες.
- ✓ Είναι κρίσιμη η αντιπροσωπευτική συμμετοχικότητα. Αφορά στη διασφάλιση της δυνατότητας συμμετοχής για όλες τις ομάδες πολιτών. Είναι αναγκαίο να λαμβάνεται μέριμνα ώστε οι προωθούμενες πολιτικές από μια αστική αρχή, να γίνονται αντικείμενο διαβούλευσης, όχι μόνο για τους 'ψηφιακά μορφωμένους', αλλά και για την πλειονότητα των κοινωνικών ομάδων, κυρίως τις πιο ευάλωτες, όπως ηλικιωμένοι, μετανάστες, κάτοικοι σε απομακρυσμένες περιοχές, κτλ
- ✓ Οι ψηφιακές εφαρμογές και οι πλατφόρμες στο διαδίκτυο μπορούν να είναι εξαιρετικά χρήσιμες για την εμπλοκή των πολιτών και την συλλογή πληροφορίας. Το ίδιο όμως ισχύει και για την ζωντανή διαπροσωπική αλληλεπίδραση, ατομικά ή ομαδικά, κυρίως προς όφελος των κοινωνικών ομάδων που είναι περισσότερο ψηφιακά αναλφάβητες.

Ανάλογα με το αντικείμενο της διαβούλευσης, τους στόχους, το προφίλ και την εμπειρία των συμμετεχόντων και συντονιστών σε σχετικές διαδικασίες, αλλά και τα γενικότερα χαρακτηριστικά του περιβάλλοντος μέσα στο οποίο όλα αυτά συμβαίνουν, μπορούν να χρησιμοποιηθούν διαφορετικές μορφές και τεχνικές διαβούλευσης. Οι μορφές αυτές δύναται να αφορούν:

- Συγκεντρώσεις, είναι καλό να χρησιμοποιούνται στην αρχή και το τέλος της διαδικασίας, για την αποτύπωση των αναγκών και θέσεων και την παρουσίαση των αποτελεσμάτων (αντιστοίχως).
- Εργαστήρια συναντίληψης, δημιουργίας οράματος ή διερεύνησης σεναρίων, εντόπισης αναγκών και προβλημάτων, επίλυσης διαφωνιών κλπ. Είναι πολύ χρήσιμα για τους συμμετέχοντες σε επιτροπές και ομάδες εργασίας, πριν την έναρξη των εργασιών τους.
- Επιτροπές και ομάδες εργασίας, όπως focus groups, πάνελ από ειδικούς ή ενημερωμένους πολίτες, παρουσιάσεις με κατοίκους με ρόλο κριτών κλπ. Οι μέθοδοι αυτές χρησιμοποιούνται για άντληση πρωτογενών δεδομένων, την επεξεργασία προβλημάτων και την σύνθεση και δοκιμή λύσεων.
- Έρευνες, όπως για παράδειγμα, προσωπικές συνεντεύξεις, συμπλήρωση ερωτηματολογίων, έρευνες γνώμης ή αγοράς, σφυγμομετρήσεις και δημοψηφίσματα σε πραγματική ή διαδικτυακή βάση κλπ. Οι μέθοδοι διερευνούν την απήχηση που έχουν στο κοινό οι προτεινόμενες θέσεις και λύσεις και συλλέγουν περαιτέρω ιδέες και προτάσεις βελτίωσης.
- Εκθέσεις και εκδηλώσεις, που μπορεί να είναι εκ των προτέρων σχεδιασμένες ή αυτοσχεδιαζόμενες ("open space"), fora με διάρκεια στο χρόνο κλπ. Οι μορφές αυτές ανοίγουν και κλείνουν κάθε θεματικό κύκλο διαβούλευσης.

Είναι σημαντικό να τονισθεί, ότι σε αυτές τις διαφορετικές μορφές διαβούλευσης πρέπει να καταβληθεί προσπάθεια να εμπλακούν ουσιαστικά όλα τα μέρη – τόσο η τοπική κοινωνία, όσο και η πλευρά των αρχών και υπηρεσιών του δήμου - γιατί έχει αποδειχθεί ότι κάτι τέτοιο εμπλουτίζει σημαντικά την πρακτική τους και αναζωογονεί τις μεταξύ τους σχέσεις.

Βάσει των προϋποθέσεων που καταγράφηκαν παραπάνω, στο πλαίσιο του θεωρητικού υπόβαθρου για μια ολοκληρωμένη και συνεκτική διαδικασία διαβούλευσης, στις επόμενες ενότητες θα γίνει πρώτα μια συνοπτική παρουσίαση των ενεργειών διαβούλευσης για κάθε ολοκληρωμένη χωρική παρέμβαση στην Περιφέρεια Πελοποννήσου, και έπειτα θα επιτελεστεί μια συγκριτική ανάλυση για την αξιολόγηση της προσέγγισης και υλοποίησης της διαβούλευσης που έλαβε χώρα, κατά τον σχεδιασμό και προετοιμασία της κάθε χωρικής παρέμβασης. Οι εν λόγω προϋποθέσεις κωδικοποιημένα είναι οι εξής:

- Εσωτερική διαβούλευση στην αυτοδιοικητική αρχή
- Οργάνωση συγκεντρώσεων και ανοικτών ημερίδων
- Οργάνωση ερευνών πεδίου/σφυγμομετρήσεων
- Σύσταση και λειτουργία θεματικών επιτροπών και ομάδων εργασίας

- Υιοθέτηση ψηφιακών εργαλείων για ηλεκτρονική διαβούλευση
- Δημιουργία πλαισίου διαφάνειας και εμπιστοσύνης μεταξύ των μερών της διαβούλευσης
- Ενέργειες διασφάλισης συμμετοχής όλων των κατηγοριών ομάδων κατοίκων
- Ενέργειες διάχυσης και ενημέρωσης των αποτελεσμάτων της διαβούλευσης
- Πρόβλεψη για διαρκή/δυναμική διαβούλευση κατά τη διάρκεια υλοποίησης του προγράμματος

4.3.2 Αξιολόγηση πλαισίου διαβούλευσης για τον σχεδιασμό της ΣΒΑΑ του Δήμου Καλαμάτας

Στο πλαίσιο των διαδικασιών διαβούλευσης για την προετοιμασία και σχεδιασμό της ΣΒΑΑ, ο Δήμος Καλαμάτας, διεξήγαγε δημόσια διαβούλευση για την ενημέρωση των πολιτών, σχετικά με τις δυνατότητες παρεμβάσεων που παρέχει η ΣΒΑΑ, επιδιώκοντας και την ενεργό συμμετοχή τους στο σχεδιασμό. Για την υλοποίηση της δημόσιας διαβούλευσης, πραγματοποιήθηκαν σειρά συναντήσεων και ηλεκτρονικών συνεννοήσεων με τις υπηρεσίες και αρμόδια στελέχη του Δήμου, όπως και σειρά ανοικτών θεματικών εργαστηρίων για ζητήματα επιχειρηματικότητας και ανάπτυξης, υποδομών, περιβάλλοντος, πολιτισμού και κοινωνικής πολιτικής.

Παράλληλα, στην ιστοσελίδα του Δήμου Καλαμάτας (www.kalamata.gr), αναρτήθηκε από 1/3/2017 έως και 24/3/2017, ερωτηματολόγιο δημόσιας διαβούλευσης, μέσω του οποίου οι πολίτες και οι φορείς κατέθεσαν τις προτάσεις τους για την διαμόρφωση της Στρατηγικής Βιώσιμης Αστικής Ανάπτυξης. Περαιτέρω, υπήρξε καθημερινή ανατροφοδότηση της ιστοσελίδας του δήμου, όπου σε ειδικό πλαίσιο δημοσιευόταν το σύνολο του πληροφοριακού υλικού, οι εισηγήσεις – προτάσεις του δήμου, ενημερωτικά δελτία τύπου, κλπ.

Μετά την επεξεργασία των προτάσεων που προέκυψαν από την διαβούλευση και της σύνδεσης τους με τα δεδομένα της πρόσκλησης της ΕΥΔ της Περιφέρειας Πελοποννήσου, πραγματοποιήθηκαν οι απαραίτητες διαδικασίες διαβούλευσης και ανάληψης τελικών αποφάσεων στα συλλογικά όργανα του Δήμου. Η διαβούλευση για τη Στρατηγική Βιώσιμης Αστικής Ανάπτυξης με τίτλο «Καλαμάτα 2020: Βιώσιμη και Έξυπνη Πόλη» ολοκληρώθηκε με την 256/2017 Απόφαση Δημοτικού Συμβουλίου Καλαμάτας, όπου αποφασίστηκε η υποβολή ΣΒΑΑ του Δήμου Καλαμάτας, στην πρόσκληση με αριθμό πρωτ. 293/2-2-2017 (και της 860/13-4-2017 τροποποίηση αυτής) της Ε.Υ.Δ. του Ε.Π. Πελοπόννησος 2014 – 2020, με τίτλο «Καλαμάτα 2020 Βιώσιμη και Έξυπνη πόλη», συνολικού προϋπολογισμού 23.006.940,00€, εκ των οποίων για το ποσό των 9.165.000,00€, προβλεπόταν χρηματοδότηση από το Ε.Π. «Πελοπόννησος 2014 – 2020».

Τα αποτελέσματα της συγκριτικής ανάλυσης και αξιολόγησης του ανωτέρου πλαισίου διαβούλευσης στο Δήμο Καλαμάτας, με τις προϋποθέσεις διασφάλισης ενός ολοκληρωμένου χαρακτήρα, αποτυπώνονται στον παρακάτω Πίνακα 31.

Πίνακας 31: Αξιολόγηση διαδικασίας διαβούλευσης ΣΒΑΑ Δήμου Καλαμάτας

Προϋποθέσεις για ολοκληρωμένη διαδικασία διαβούλευσης	Αξιολόγηση (ΝΑΙ/ΟΧΙ)
1. Εσωτερική διαβούλευση στην αυτοδιοικητική αρχή	ΝΑΙ
2. Οργάνωση συγκεντρώσεων και ανοικτών ημερίδων	ΝΑΙ
3. Οργάνωση ερευνών πεδίου/σφυγμομετρήσεων	ΝΑΙ
4. Σύσταση και λειτουργία θεματικών επιτροπών και ομάδων εργασίας	ΝΑΙ
5. Υιοθέτηση ψηφιακών εργαλείων για ηλεκτρονική διαβούλευση	ΝΑΙ
6. Δημιουργία πλαισίου διαφάνειας και εμπιστοσύνης μεταξύ των μερών της διαβούλευσης	ΝΑΙ
7. Ενέργειες διασφάλισης συμμετοχής όλων των κατηγοριών ομάδων κατοίκων	ΟΧΙ
8. Ενέργειες διάχυσης και ενημέρωσης των αποτελεσμάτων της διαβούλευσης	ΝΑΙ
9. Πρόβλεψη για διαρκή/δυναμική διαβούλευση κατά τη διάρκεια υλοποίησης του προγράμματος	ΟΧΙ

Πηγή: Ιδία επεξεργασία

Το πλαίσιο διαδικασιών που υιοθετήθηκαν και εφαρμόστηκαν κατά την προετοιμασία και σχεδιασμό της ΣΒΑΑ του Δήμου Καλαμάτας αξιολογείται ως αρκετά ικανοποιητικό. Η πλειονότητα των προϋποθέσεων (7 από τις 9) πληρείται για τη διασφάλιση μιας ολοκληρωμένης προσέγγισης.

Επισημαίνεται, ωστόσο, από τα στοιχεία που παρατίθενται στο κείμενο της Στρατηγικής ότι δεν καθίσταται σαφές να εμπεριέχονται πρωτοβουλίες για την προώθηση της εμπλοκής όσο γίνεται περισσότερων κοινωνικών ομάδων, με δεδομένη την ευρεία πληθυσμιακή σύνθεση του Δήμου Καλαμάτας, ακόμα και αυτών που δεν είχαν τη δυνατότητα να συμμετέχουν, αφενός στις συγκεντρώσεις και στις ανοικτές ημερίδες, αφετέρου στην ηλεκτρονική διαβούλευση, ενδεχομένως λόγω ελλειπών ψηφιακής κατάρτισης. Επιπλέον, δεν εντοπίζεται κάποιο σχέδιο για την διατήρηση διαρκούς και ανανεούμενης διαβούλευσης κατά την υλοποίηση της ΣΒΑΑ.

4.3.3 Αξιολόγηση πλαισίου διαβούλευσης για τον σχεδιασμό της ΣΒΑΑ των Δήμων Άργους-Μυκηνών και Ναυπλίων

Οι Δήμοι Ναυπλίων και Άργους-Μυκηνών ανέπτυξαν από τις αρχές του 2017 μια σειρά ενεργειών διαβούλευσης και συμμετοχικού σχεδιασμού για τη διαμόρφωση της προτεινόμενης Στρατηγικής Βιώσιμης Αστικής Ανάπτυξης για το αστικό δίπολο Ναυπλίου-Άργους. Η δημόσια διαβούλευση απευθύνθηκε στους τοπικούς φορείς και ενώσεις, την επιχειρηματική κοινότητα και τους κατοίκους

και στόχο είχε τη συγκέντρωση απόψεων, ιδεών και προτάσεων ώστε η αναπτυξιακή στρατηγική των δυο Δήμων να ανταποκρίνεται στις πραγματικές δυνατότητες και ανάγκες τους.

Δημιουργήθηκε μια κοινή ομάδα έργου, η οποία μελέτησε τη περιοχή, συγκέντρωσε όλα τα διαθέσιμα στοιχεία και μελέτες που δύναται να αναδείξουν και να τεκμηριώσουν την υλοποίηση στοχευμένων παρεμβάσεων αστικού, κοινωνικού και οικονομικού χαρακτήρα στη βάση ενός ολοκληρωμένου σχεδιασμού. Παράλληλα, κάθε Δήμος προχώρησε σε μια εσωτερική διαδικασία διαβούλευσης με τα στελέχη και τις υπηρεσίες του ώστε να συμπεριλάβει τη δική τους οπτική στην εκπόνηση της στρατηγικής για την κάθε πόλη, αξιοποιώντας την εμπειρία και τεχνογνωσία τους στην αντιμετώπιση σύνθετων ζητημάτων αναφορικά με την υλοποίηση παρεμβάσεων από τη μεριά του Δήμου.

Με βάση τα ανωτέρω, διαμορφώθηκε η πρώτη εκδοχή της Στρατηγικής Βιώσιμης Αστικής Ανάπτυξης των Δήμων Ναυπλίων και Άργους-Μυκηνών (Κείμενο Διαβούλευσης, Π1) . Το ανωτέρω Κείμενο Διαβούλευσης δημοσιοποιήθηκε τέλη Μαρτίου (31/03/2017) και ειδικότερα αναρτήθηκε στις ιστοσελίδες των εμπλεκόμενων Δήμων συνοδευόμενο από μια ανοικτή πρόσκληση διαβούλευσης, καλώντας το σύνολο των Κοινωνικών και Επαγγελματικών Φορέων, τους συλλόγους, την επιχειρηματική κοινότητα και τους πολίτες σε ανοιχτή διαβούλευση για τη διατύπωση απόψεων και προτάσεων επί της «Στρατηγικής Βιώσιμης Αστικής Ανάπτυξης» του «αστικού δίπολου» Άργους Ναυπλίου.

Για τη συγκέντρωση προτάσεων, αλλά και ιδεών από όλους τους ενδιαφερόμενους (ενεργούς πολίτες και φορείς) δημιουργήθηκαν σχετικές ηλεκτρονικές διευθύνσεις. Η Διαβούλευση συνεχίστηκε με τη παρουσίαση της αρχικής Στρατηγικής ΒΑΑ στο Βουλευτικό (Σταϊκόπουλου, Ναύπλιο) στις 10/04/2017, όπου και ακολούθησε συζήτηση μεταξύ των παρευρισκόμενων. Στο πλαίσιο της δημόσιας διαβούλευσης κατατέθηκαν απόψεις, όχι μόνο ηλεκτρονικά αλλά και γραπτά με επιστολές που έστειλαν τόσο πολίτες, όσο και φορείς στους Δήμους Ναυπλίων και Άργους-Μυκηνών. Η πρώτη φάση διαβούλευσης ολοκληρώθηκε στις 14/04/2017. Η ομάδα έργου προχώρησε στον εμπλουτισμό και συγκεκριμενοποίηση της στρατηγικής μας στη βάση των προτάσεων, των ιδεών και των παρατηρήσεων που συγκεντρώθηκαν και κυρίως πληρούσαν κάποια βασικά κριτήρια επιλεξιμότητας και ωριμότητας.

Μετά την ενσωμάτωση των αποτελεσμάτων της διαβούλευσης, η Στρατηγική Βιώσιμης Αστικής Ανάπτυξης Δήμων Ναυπλίων & Άργους –Μυκηνών παρουσιάστηκε στα Δημοτικά Συμβούλια των δυο εμπλεκόμενων Δήμων, όπου και εγκρίθηκαν. Δεδομένου ότι η δημόσια διαβούλευση για την ΣΒΑΑ των Δήμων Ναυπλίων & Άργους-Μυκηνών αποτελεί συστατικό στοιχείο της μεθοδολογίας διακυβέρνησης που θα την διέπει, αποφασίστηκε ότι αυτή θα συνεχιστεί και κατά την φάση υλοποίησης της στρατηγικής. Το πρόγραμμα της δημόσιας διαβούλευσης που προτάθηκε περιλαμβάνει τη διεξαγωγή τριών κύκλων διαβούλευσης υπό την ευθύνη των Δήμων και της ΑΑΔΑΝ. Οι κύκλοι αυτοί θα παρέχουν συγκεκριμένες εκθέσεις με τα αποτελέσματά τους, δηλαδή τις κατατεθειμένες εναλλακτικές προτάσεις και την τελική αποδοχή, απόρριψη ή επιφύλαξη των πολιτών και των κοινωνικών εταίρων. Επίσης, θα περιέχουν στοιχεία που αφορούν την ποιότητα



της διαβούλευσης όπως αποτύπωση της μεθοδολογίας που ακολουθήθηκε, ο βαθμός της συμμετοχής, το εύρος των απόψεων κ.ο.κ.

Τα αποτελέσματα της συγκριτικής ανάλυσης και αξιολόγησης του ανωτέρου πλαισίου διαβούλευσης στους Δήμους Ναυπλιέων και Άργους-Μυκηνών, με τις προϋποθέσεις διασφάλισης ενός ολοκληρωμένου χαρακτήρα, αποτυπώνονται στον παρακάτω Πίνακα 32.

Πίνακας 32: Αξιολόγηση διαδικασίας διαβούλευσης ΣΒΑΑ Δήμων Άργους- Μυκηνών και Ναυπλιέων

Προϋποθέσεις για ολοκληρωμένη διαδικασία διαβούλευσης	Αξιολόγηση (ΝΑΙ/ΟΧΙ)
1. Εσωτερική διαβούλευση στην αυτοδιοικητική αρχή	ΝΑΙ
2. Οργάνωση συγκεντρώσεων και ανοικτών ημερίδων	ΝΑΙ
3. Οργάνωση ερευνών πεδίου/σφυγμομετρήσεων	ΝΑΙ
4. Σύσταση και λειτουργία θεματικών επιτροπών και ομάδων εργασίας	ΝΑΙ
5. Υιοθέτηση ψηφιακών εργαλείων για ηλεκτρονική διαβούλευση	ΝΑΙ
6. Δημιουργία πλαισίου διαφάνειας και εμπιστοσύνης μεταξύ των μερών της διαβούλευσης	ΝΑΙ
7. Ενέργειες διασφάλισης συμμετοχής όλων των κατηγοριών ομάδων κατοίκων	ΟΧΙ
8. Ενέργειες διάχυσης και ενημέρωσης των αποτελεσμάτων της διαβούλευσης	ΝΑΙ
9. Πρόβλεψη για διαρκή/δυναμική διαβούλευση κατά τη διάρκεια υλοποίησης του προγράμματος	ΝΑΙ

Πηγή: Ιδία επεξεργασία

Οι πρωτοβουλίες και ενέργειες που υιοθετήθηκαν και εφαρμόστηκαν κατά την προετοιμασία και σχεδιασμό της ΣΒΑΑ των Δήμων αξιολογείται ως αρκετά ικανοποιητικές. Η πλειονότητα των προϋποθέσεων (8 από τις 9) πληρείται για τη διασφάλιση μιας ολοκληρωμένης προσέγγισης. Ως ιδιαίτερα θετική εντοπίζεται η πρόβλεψη για διαρκή διαβούλευση σε τρεις κύκλους υπό την ευθύνη των Δήμων, κατά τη διάρκεια υλοποίησης της χωρικής παρέμβασης.

Τονίζεται, ωστόσο, από τα στοιχεία που παρατίθενται στο κείμενο της Στρατηγικής ότι δεν φαίνεται να εμπεριέχονται πρωτοβουλίες για την προώθηση της εμπλοκής όσο γίνεται περισσότερων κοινωνικών ομάδων, ακόμα και αυτών που δεν είχαν τη δυνατότητα να συμμετέχουν, αφενός στις συγκεντρώσεις και στις ανοικτές ημερίδες, αφετέρου στην ηλεκτρονική διαβούλευση, ενδεχομένως λόγω ελλειπούς ψηφιακής κατάρτισης.

4.3.4 Αξιολόγηση πλαισίου διαβούλευσης για τον σχεδιασμό της Στρατηγικής «ΤΑΠΤΟΚ Αρκαδία 2020»

Από τη δημοσιοποίηση της εξειδίκευσης της Στρατηγικής Περιφέρειας Πελοποννήσου για τη Χωρική Ανάπτυξη στο πλαίσιο του ΕΠ «Πελοπόννησος» 2014-2020, στην οποία προσδιορίστηκαν οι βασικές κατευθύνσεις και επιλογές όσον αφορά στα "εργαλεία" Χωρικής Ανάπτυξης, καθώς επίσης και στους ενδεικτικά προτεινόμενους τύπους περιοχών, εντατικοποιήθηκαν οι διεργασίες ωρίμανσης της συνεργασίας μεταξύ των ενδιαφερόμενων τοπικών φορέων της περιοχής παρέμβασης. Στο πλαίσιο αυτό άρχισε να «σχηματοποιείται» η ιδέα για την υποβολή πρότασης στο πλαίσιο του χωρικού εργαλείου ΤΑΠΤΟΚ με βάση και την εμπειρία και τις διαβουλεύσεις μεταξύ των τοπικών φορέων, που είχαν προηγηθεί ώστε να διαγνωστεί το ενδιαφέρον της τοπικής κοινωνίας και των τοπικών φορέων και στη συνέχεια να δημιουργηθεί μία επίσημη δομή σύμπραξης

Μετά την ανταλλαγή απόψεων και την ολοκλήρωση του πρώτου κύκλου διαβουλεύσεων και την οριστικοποίηση των φορέων που θα συμμετείχαν στην Ομάδα Τοπικής Δράσης, δρομολογήθηκαν οι διαδικασίες για την ίδρυση της νομικής οντότητας 'ΤαΑΠΤοΚ Αρκαδία 2020', στο καταστατικό της οποίας περιγράφεται ο σκοπός και οι στόχοι της εταιρείας (Ιανουάριος 2017). Παράλληλα, με δεδομένη τη βαρύτητα που αποδίδεται στην ύπαρξη ώριμων έργων, στελέχη του φορέα άρχισαν μια εντατική προσπάθεια για την καταγραφή της υφιστάμενης κατάστασης από πλευράς ωριμότητας έργων αλλά και η υποβολή προτάσεων από διάφορους φορείς.

Έπειτα από την ολοκλήρωση των προκαταρκτικών συνεντεύξεων με τους κύριους ενδιαφερόμενους τοπικούς φορείς, την καταγραφή των απόψεων/προτάσεων τους και τη σύνθεση αυτών σε συνδυασμό με την καταγραφή της υφιστάμενης κατάστασης της περιοχής παρέμβασης, ξεκίνησε το στάδιο των δημοσίων συναντήσεων με τους τοπικούς φορείς και την τοπική κοινωνία. Σκοπός του σταδίου αυτού ήταν η ενημέρωση των τοπικών φορέων, αλλά και της τοπικής κοινωνίας ευρύτερα, σχετικά με την εξελισσόμενη τοπική διαβούλευση που θα αποτελούσε τη βάση για τον σχεδιασμό μιας τοπικής Αναπτυξιακής Στρατηγικής και του αντίστοιχου Σχεδίου Δράσης ΤΑΠΤΟΚ.

Κατά τη διάρκεια των συναντήσεων, είχαν σχεδιαστεί ειδικά ερωτηματολόγια για την καταγραφή των απόψεων των συμμετεχόντων φορέων, επιχειρηματιών και πολιτών για την υποβολή προτάσεων. Στο πλαίσιο αυτό, αποφασίστηκε ότι το σχέδιο και η υλοποίηση του να βρίσκεται σε συνεχή αξιολόγηση μέσω παρακολούθησης της επιτυχίας των στόχων και να πραγματοποιούνται οι απαραίτητες διορθωτικές κινήσεις εφόσον παρατηρούνται αποκλίσεις

Έπειτα από την κατάρτιση του Σχεδίου της Αναπτυξιακής Στρατηγικής ΤΑΠΤΟΚ για την περιοχή παρέμβασης, η ΤΑΠΤΟΚ "ΑΡΚΑΔΙΑ 2020" ανέβασε στον ιστότοπο της το Σχέδιο της Αναπτυξιακής Στρατηγικής με σκοπό την ηλεκτρονική διαβούλευση, όπου ο κάθε χρήστης είχε τη δυνατότητα από τις 5/5/2017 μέχρι και τις 18/5/2017 να δει το Σχέδιο και να διατυπώσει ηλεκτρονικά τα σχόλια του. Επιπλέον η «ΑΡΚΑΔΙΑ 2020» μερίμνησε να στείλει μέσω ηλεκτρονικής

αλληλογραφίας το Σχέδιο της Αναπτυξιακής Στρατηγικής σε όσους μετείχαν στις ανοιχτές διαβουλεύσεις ζητώντας τους να την μελετήσουν και να διατυπώσουν τα σχόλια τους επ' αυτής.

Η εκπονηθείσα Στρατηγική ΤΑΠΤΟΚ της περιοχής, εν συνεχεία υποβλήθηκε στα Δημοτικά Συμβούλια των Δήμων που ανήκουν στην περιοχή παρέμβασης, δηλαδή των Δήμων Τρίπολης, Μεγαλόπολης και Γορτυνίας καθώς και στο Διοικητικό Συμβούλιο του Επιμελητήριο Αρκαδίας, καθώς οι εγκρίσεις από τα όργανα αυτά αποτελούν απαραίτητη προϋπόθεση για την υποβολή, από την ΟΤΔ στην ΕΥΔ ΕΠ Περιφέρειας Πελοποννήσου, της Στρατηγικής και του Σχεδίου Δράσης.

Τα αποτελέσματα της συγκριτικής ανάλυσης και αξιολόγησης του ανωτέρου πλαισίου διαβούλευσης για την Στρατηγική ΤΑΠΤΟΚ της Αρκαδίας, με τις προϋποθέσεις διασφάλισης ενός ολοκληρωμένου χαρακτήρα, αποτυπώνονται στον παρακάτω Πίνακα 33.

Πίνακας 33: Αξιολόγηση διαδικασίας διαβούλευσης Στρατηγικής «ΤΑΠΤΟΚ Αρκαδία 2020»

Προϋποθέσεις για ολοκληρωμένη διαδικασία διαβούλευσης	Αξιολόγηση (ΝΑΙ/ΟΧΙ)
1. Εσωτερική διαβούλευση στην αυτοδιοικητική αρχή	ΝΑΙ
2. Οργάνωση συγκεντρώσεων και ανοικτών ημερίδων	ΝΑΙ
3. Οργάνωση ερευνών πεδίου/σφυγμομετρήσεων	ΝΑΙ
4. Σύσταση και λειτουργία θεματικών επιτροπών και ομάδων εργασίας	ΝΑΙ
5. Υιοθέτηση ψηφιακών εργαλείων για ηλεκτρονική διαβούλευση	ΝΑΙ
6. Δημιουργία πλαισίου διαφάνειας και εμπιστοσύνης μεταξύ των μερών της διαβούλευσης	ΝΑΙ
7. Ενέργειες διασφάλισης συμμετοχής όλων των κατηγοριών ομάδων κατοίκων	ΝΑΙ
8. Ενέργειες διάχυσης και ενημέρωσης των αποτελεσμάτων της διαβούλευσης	ΝΑΙ
9. Πρόβλεψη για διαρκή/δυναμική διαβούλευση κατά τη διάρκεια υλοποίησης του προγράμματος	ΝΑΙ

Πηγή: Ιδία επεξεργασία

Το πλαίσιο διαδικασιών που υιοθετήθηκαν και εφαρμόστηκαν κατά την προετοιμασία και σχεδιασμό της Στρατηγικής «ΤΑΠΤΟΚ Αρκαδία 2020» αξιολογείται ως ιδιαίτερα ικανοποιητικό, μιας και διαπιστώνεται ότι πληρείται το σύνολο των προϋποθέσεων (9 από τις 9) για τη διασφάλιση μιας ολοκληρωμένης προσέγγισης. Τονίζονται ως εξαιρετικά θετικά στοιχεία, η μέριμνα της ομάδας δράσης για επισκέψεις και συναντήσεις σε όλες τις εμπλεκόμενες δημοτικές ενότητες, η έμφαση στην συνεχή παρακολούθηση και αξιολόγηση των υλοποιούμενων παρεμβάσεων, ώστε



να υιοθετούνται ενέργειες προσαρμογής όποτε αυτό είναι αναγκαίο, όπως και η προσπάθεια διασφάλισης συμμετοχής στη διαβούλευση πολλών κοινωνικών και επαγγελματικών ομάδων και κατοίκων.

4.3.5 Αξιολόγηση πλαισίου διαβούλευσης για τον σχεδιασμό της Στρατηγικής της ΟΧΕ Μάνης

Η περιοχή της Μάνης, που αποτελείται από τους Δήμους Ανατολικής και Δυτικής Μάνης, είχε ήδη από το 2016 προχωρήσει σε μία αρχική μελέτη για τον ολοκληρωμένη ανάπτυξη της περιοχής καταγράφοντας τις ανάγκες της περιοχής και θέτοντας την στοχοθεσία για το αναπτυξιακό πρότυπο που θα πρέπει να ακολουθήσει η περιοχή, ώστε να αναπτυχθεί συνολικά, σχεδιάζοντας παράλληλα τα απαραίτητα έργα. Με την έκδοση της Πρόσκλησης για την ΟΧΕ Μάνης από την ΕΥΔ ΕΠ Πελοποννήσου στις 6/9/2018, άρχισαν να γίνονται εντατικές διεργασίες με τη συνεργασία της Περιφέρειας Πελοποννήσου, η οποία αποτελεί και τον Φορέα Στρατηγικής με τους Δήμους Ανατολικής και Δυτικής Μάνης.

Έπειτα από την έκδοση της σχετικής πρόσκλησης από την ΕΥΔ διεξάχθηκε προκαταρκτική συνάντηση στις 13/9/2018, στην έδρα της Περιφέρειας Πελοποννήσου. Τόσο η Περιφέρεια Πελοποννήσου όσο και τα Δημοτικά Συμβούλια των δύο Δήμων έλαβαν σχετικές αποφάσεις για τον ορισμό μελών που θα συγκροτούσαν την Ομάδα Συντονισμού και Καθοδήγησης (ΟΣΚ) με τις παρακάτω αρμοδιότητες:

- Η ανάλυση της υφιστάμενης κατάστασης της περιοχής
- Η συμμετοχή των τοπικών φορέων στην διαδικασία σχεδιασμού της αναπτυξιακής Στρατηγικής της περιοχής
- Η διάγνωση και η ιεράρχηση των αναγκών της περιοχής

Στο επόμενο στάδιο, έχοντας ως βάση τα ευρήματα της δευτερογενούς έρευνας, που είχε προηγηθεί και την ερμηνεία αυτών, με την υποστήριξη της ΟΣΚ πραγματοποιήθηκε μία σειρά διαβουλεύσεων / συνεντεύξεων με τους κύριους ενδιαφερόμενους τοπικούς φορείς.

Συγκεκριμένα και λόγω της σχετικής πίεσης χρόνου που υπήρχε σε αυτό το στάδιο, διοργανώθηκαν στην έδρα κάθε Δήμου μία συνέντευξη με τους εκπροσώπους της Δημοτικής Αρχής και μία ανοιχτή συνάντηση – διαβούλευσης και παρουσίασης των απαιτήσεων του Προγράμματος της ΟΧΕ Μάνης όπου είχαν προσκληθεί όλοι οι τοπικοί παραγωγικοί φορείς των δύο Δήμων.

Η δομή των ανοιχτών συναντήσεων – διαβουλεύσεων με τους τοπικούς παραγωγικούς και αναπτυξιακούς φορείς και στους δύο Δήμους ήταν η ίδια. Μέσω αναρτήσεων στις ιστοσελίδες των Δήμων και σχετικών αφισοκολλήσεων σε κεντρικά σημεία αυτών προσκλήθηκαν να συμμετάσχουν στις διαβουλεύσεις οι παραγωγικοί – αναπτυξιακοί τοπικοί φορείς, καθώς και οι

πολίτες της περιοχής. Τα μέλη της ΟΣΚ παρουσίασαν το πρόγραμμα μέσω σχετικής παρουσίασης, ενώ στη συνέχεια ακολούθησε συζήτηση.

Μέσω των ερωτηματολογίων οι τοπικοί φορείς, επιχειρηματίες και πολίτες καλούνταν να υποβάλλουν προτάσεις που αναφέρονταν στα κύρια και μεγαλύτερα προβλήματα / αδυναμίες της περιοχής, στα δυνατά σημεία της περιοχής, στις ευκαιρίες / προοπτικές, στους κινδύνους / απειλές, στους κύριους στόχους και δράσεις προτεραιότητας, κτλ. Τα ερωτηματολόγια αυτά, η παρουσίαση του προγράμματος, καθώς και οι ενέργειες δημοσιότητας και προώθησης της διαβούλευσης ήταν αναρτημένα καθ' όλη τη διαδικασία κατάρτισης της Στρατηγικής και του Σχεδίου Δράσης στους ιστότοπους των δύο Δήμων, όπου οι ενδιαφερόμενοι είχαν τη δυνατότητα να τα μελετήσουν και να στείλουν τις προτάσεις τους σε e-mail που είχαν δημιουργηθεί για να εξυπηρετήσουν τις διαδικασίες της διαβούλευσης. Τόσο από της ημερίδες διαβούλευσης όσο και ηλεκτρονικά έγινε συλλογή και μελέτη των ερωτηματολογίων που συγκεντρώθηκαν.

Λόγω του εξαιρετικά περιορισμένου χρόνου από την έκδοση της πρόσκλησης μέχρι την υποβολή της αίτησης προς την ΕΥΔ, αποφασίστηκε μαζί με το Σχέδιο της Στρατηγικής να καταρτιστεί και το Σχέδιο Δράσης και να τεθεί στο σύνολο του υπό διαβούλευση, με σκοπό την εξασφάλιση της συναίνεσης. Για την εξοικονόμηση χρόνου, αλλά και την επίτευξη της ευρύτερης συναίνεσης / συμφωνίας επί των αρχών της Αναπτυξιακής Στρατηγικής και του Σχεδίου Δράσης, οι δύο Δήμοι ανέβασαν στον ιστότοπο τους το Σχέδιο της Αναπτυξιακής Στρατηγικής και του Σχεδίου Δράσης με σκοπό την ηλεκτρονική διαβούλευση, όπου ο κάθε χρήστης είχε τη δυνατότητα από τις 10/12/2018 μέχρι και τις 17/12/2018 να δει το Σχέδιο και να διατυπώσει ηλεκτρονικά, μέσω e-mail, τα σχόλια του.

Έπειτα από τις διαδικασίες συναίνεσης και συμφωνίας επί των αρχών της Στρατηγικής και του Σχεδίου Δράσης συντάχθηκε το τελικό κείμενο της Στρατηγικής και του Σχεδίου Δράσης το οποίο και υποβλήθηκε από τον Φορέα Στρατηγικής (Περιφέρεια Πελοποννήσου) προς τα Δημοτικά Συμβούλια των Δήμων Ανατολικής και Δυτικής Μάνης, ώστε να τεθεί υπό συζήτηση και στη συνέχεια να εγκριθεί.

Τα αποτελέσματα της συγκριτικής ανάλυσης και αξιολόγησης του ανωτέρου πλαισίου διαβούλευσης για την ΟΧΕ της Μάνης, με τις προϋποθέσεις διασφάλισης ενός ολοκληρωμένου χαρακτήρα, αποτυπώνονται στον παρακάτω Πίνακα 34.

Πίνακας 34: Αξιολόγηση διαδικασίας διαβούλευσης Στρατηγικής της ΟΧΕ Μάνης

Προϋποθέσεις για ολοκληρωμένη διαδικασία διαβούλευσης	Αξιολόγηση (ΝΑΙ/ΟΧΙ)
1. Εσωτερική διαβούλευση στην αυτοδιοικητική αρχή	ΝΑΙ
2. Οργάνωση συγκεντρώσεων και ανοικτών ημερίδων	ΝΑΙ

3. Οργάνωση ερευνών πεδίου/σφυγμομετρήσεων	ΝΑΙ
4. Σύσταση και λειτουργία θεματικών επιτροπών και ομάδων εργασίας	ΝΑΙ
5. Υιοθέτηση ψηφιακών εργαλείων για ηλεκτρονική διαβούλευση	ΝΑΙ
6. Δημιουργία πλαισίου διαφάνειας και εμπιστοσύνης μεταξύ των μερών της διαβούλευσης	ΝΑΙ
7. Ενέργειες διασφάλισης συμμετοχής όλων των κατηγοριών ομάδων κατοίκων	ΟΧΙ
8. Ενέργειες διάχυσης και ενημέρωσης των αποτελεσμάτων της διαβούλευσης	ΝΑΙ
9. Πρόβλεψη για διαρκή/δυναμική διαβούλευση κατά τη διάρκεια υλοποίησης του προγράμματος	ΟΧΙ

Πηγή: Ιδία επεξεργασία

Οι πρωτοβουλίες και ενέργειες που υιοθετήθηκαν και εφαρμόστηκαν κατά την προετοιμασία και σχεδιασμό της ΟΧΕ Μάνης αξιολογούνται ως αρκετά ικανοποιητικές. Η πλειονότητα των προϋποθέσεων (7 από τις 9) πληρείται για τη διασφάλιση μιας ολοκληρωμένης προσέγγισης.

Είναι χρήσιμο να τονιστεί εντούτοις, ότι από τα στοιχεία που παρατίθενται στο κείμενο της Στρατηγικής, δεν καθίσταται σαφές να εμπεριέχονται ικανός αριθμός πρωτοβουλιών για την προώθηση της εμπλοκής όσο γίνεται περισσότερων κοινωνικών ομάδων και πολιτών, ακόμα και αυτών που δεν είχαν τη δυνατότητα να συμμετέχουν, αφενός στις συγκεντρώσεις και στις ανοικτές ημερίδες, λόγω ίσως της δυσκολίας προσπελασιμότητας που διακρίνει ορισμένες περιοχές της Μάνης ή περιορισμένης ενημέρωσης, αφενός στις συγκεντρώσεις και αφετέρου στην ηλεκτρονική διαβούλευση, ενδεχομένως λόγω του γηρασμένου πληθυσμού της περιοχής και της συνδεόμενης ελλιπούς ψηφιακής κατάρτισης. Επιπρόσθετα, δεν εντοπίζεται κάποιο σχέδιο για την διατήρηση διαρκούς και ανανεούμενης διαβούλευσης κατά την υλοποίηση της Στρατηγικής. Η παράλληλη απόδοση της Στρατηγικής και του Σχεδίου Δράσης για λήψη προτάσεων και σχολίων από τα ενδιαφερόμενα μέρη, καθιστά εμφανές στο οριζόντιο επίπεδο της προετοιμασίας, το στοιχείο της έλλειψης χρόνου, με συνέπεια την περιορισμένη δυνατότητα διεύρυνσης και εμβάθυνσης των ενεργειών διαβούλευσης.

4.4 Αξιολόγηση των Συστημάτων Διακυβέρνησης και Διαχείρισης των χωρικών παρεμβάσεων

Το «Σύστημα Διακυβέρνησης και Διαχείρισης» κάθε «εργαλείου» Χωρικής Ανάπτυξης («Βιώσιμη Αστική Ανάπτυξη», «Ολοκληρωμένη Χωρική Επένδυση», και «Τοπική Ανάπτυξη με πρωτοβουλία Τοπικών Κοινοτήτων»), διαρθρώνεται σε τρία (3) κύρια και διακριτά επίπεδα:

- 1) Σχεδιασμός της αναπτυξιακής στρατηγικής (Φορέας ή Φορείς Στρατηγικής).

- 2) Διαχείριση της εφαρμοζόμενης αναπτυξιακής στρατηγικής (Φορέας Διαχείρισης).
- 3) Υλοποίηση της εφαρμοζόμενης αναπτυξιακής στρατηγικής (Φορέας ή Φορείς υλοποίησης).

Αυτά τα τρία επίπεδα διάρθρωσης του «Συστήματος Διακυβέρνησης και Διαχείρισης» των περιοχών Χωρικής Ανάπτυξης, αν και απαιτείται να είναι απολύτως διακριτά μεταξύ τους ως προς τη λειτουργία τους, δεν είναι κατ' ανάγκη αυτόνομα και ανεξάρτητα μεταξύ τους, ως προς τους φορείς οι οποίοι τα συνθέτουν / συγκροτούν. Κατά κανόνα, εξαίρεση αποτελεί η διαχείριση, η οποία απαιτεί απολύτως ανεξάρτητη λειτουργία από τον σχεδιασμό και την υλοποίηση, προκειμένου να εξασφαλίζεται η «χρηστή δημοσιονομική διαχείριση» κάθε Προγράμματος, όπως απαιτούν οι Κανονισμοί των Ευρωπαϊκών Διαρθρωτικών και Επενδυτικών Ταμείων (ΕΔΕΤ) και το Κοινοτικό Δίκαιο, γενικότερα. Η μεθοδολογία προσδιορισμού του «Συστήματος Διακυβέρνησης και Διαχείρισης» κάθε «εργαλείου» Χωρικής Ανάπτυξης διαφοροποιείται σε σχέση με το είδος του «εργαλείου».

Στους Πίνακες που ακολουθούν πραγματοποιείται η αξιολόγηση της επιλογής μηχανισμού εφαρμογής και παρακολούθησης των χωρικών παρεμβάσεων (σύστημα διακυβέρνησης και διαχείρισης) διακριτά για τα τρία χρηματοδοτικά εργαλεία (ΤΑΠΤοΚ, ΒΑΑ, ΟΧΕ), σύμφωνα με τις απαραίτητες προϋποθέσεις που απαιτούνται, ήτοι η μεθοδολογία προσδιορισμού, οι κανονισμοί των ΕΔΕΤ και η απαίτηση διοικητικής ικανότητας.

Πίνακας 35: Αξιολόγηση του συστήματος διακυβέρνησης του ΤΑΠΤοΚ Αρκαδία 2020

ΑΑ	Σύστημα Διακυβέρνησης	Εξέταση Κριτηρίου			Καταλληλότητα Επιλογής		
		Μεθοδολογία Προσδιορισμού	Ορισμός βάσει κανονισμών ΕΔΕΤ	Απαίτηση Διοικητικής Ικανότητας	Επιλογή Φορέα	Κατάλληλη	Μη Κατάλληλη
1	Φορέας Στρατηγικής	Δεν απαιτείται	Τοπική Ομάδα Δράσης		Τοπικές Ομάδες	Ναι	
2	Φορέας Διαχείρισης	Δεν απαιτείται	Επιλογή από ΕΥΔΕΠ /Εκχώρηση ΕΦΔ	Ναι	Ενδιάμεσος Φορέας Διαχείρισης/ Αρκαδία 2020	Ναι	
3	Φορείς Υλοποίησης	Δεν απαιτείται	Χ	Ναι	Δυνητικοί Δικαιούχοι	Ναι	

Πηγή: Ιδία επεξεργασία

Σύμφωνα με τον παραπάνω Πίνακα, ο προσδιορισμός των φορέων του συστήματος διακυβέρνησης του ΤΑΠΤοΚ δεν προέκυψε από κάποια συγκεκριμένη μεθοδολογία. Η ΕΥΔΕΠ Πελοποννήσου αξιολόγησε ως κατάλληλη την επιλογή του φορέα διακυβέρνησης και διαχείρισης.

Πίνακας 36: Αξιολόγηση του συστήματος διακυβέρνησης της ΒΑΑ Καλαμάτας

ΑΑ	Σύστημα Διακυβέρνησης	Εξέταση Κριτηρίου			Καταλληλότητα Επιλογής		
		Μεθοδολογία Προσδιορισμού	Ορισμός βάσει κανονισμών ΕΔΕΤ	Απαίτηση Διοικητικής Ικανότητας	Επιλογή Φορέα	Κατάλληλη	Μη Κατάλληλη
1	Φορέας Στρατηγικής	Δεν απαιτείται	Επιλογή από ΕΥΔΕΠ	Ναι	Δήμος Καλαμάτας	Ναι	
2	Φορέας Διαχείρισης	Δεν απαιτείται	Επιλογή από ΕΥΔΕΠ	Ναι	Ενδιάμεσος Φορέας Διαχείρισης	Ναι	
3	Φορείς Υλοποίησης	Δεν απαιτείται		Ναι	Δυνητικοί Δικαιούχοι	Ναι	

Πηγή: Ιδία επεξεργασία

Σύμφωνα με τον παραπάνω Πίνακα ο προσδιορισμός των φορέων του συστήματος διακυβέρνησης της ΒΑΑ Καλαμάτας δεν προέκυψε από κάποια συγκεκριμένη μεθοδολογία. Το σύστημα διακυβέρνησης προέκυψε σύμφωνα με τους Κανονισμούς των ΕΔΕΤ για την κατ' ελάχιστη συμμετοχή των αστικών αρχών στη υλοποίηση των ΣΒΑΑ (με μερική εκχώρηση). Επίσης ως προς τη διαχείριση της στρατηγικής υπήρξε διευκρινιστική απόφαση η οποία ρυθμίζει επιμέρους ζητήματα αρμοδιοτήτων μεταξύ του ΕΦΔ και της ΕΥΔΕΠ και κρίνεται κατάλληλη.

Πίνακας 37: Αξιολόγηση του συστήματος διακυβέρνησης της ΒΑΑ Άργους - Ναυπλίου

ΑΑ	Σύστημα Διακυβέρνησης	Εξέταση Κριτηρίου			Καταλληλότητα Επιλογής		
		Μεθοδολογία Προσδιορισμού	Ορισμός βάσει κανονισμών ΕΔΕΤ	Απαίτηση Διοικητικής Ικανότητας	Επιλογή Φορέα	Κατάλληλη	Μη Κατάλληλη
1	Φορέας Στρατηγικής	Δεν απαιτείται	Επιλογή από ΕΥΔΕΠ	Ναι	Δήμος Άργους, Δήμος Ναυπλίου	Ναι	
2	Φορέας Διαχείρισης	Δεν απαιτείται	Επιλογή από ΕΥΔΕΠ	Ναι	Αστική Αρχή/ ΑΑΔΑΝ'	Ναι	
3	Φορείς Υλοποίησης	Δεν απαιτείται		Ναι	Δυνητικοί Δικαιούχοι	Ναι	

Πηγή: Ιδία επεξεργασία

Σύμφωνα με τον παραπάνω Πίνακα, ο προσδιορισμός των φορέων του συστήματος διακυβέρνησης της ΒΑΑ Άργους – Ναυπλίου δεν προέκυψε από κάποια συγκεκριμένη μεθοδολογία. Το σύστημα διακυβέρνησης προέκυψε σύμφωνα με τους Κανονισμούς των ΕΔΕΤ για την κατ' ελάχιστη συμμετοχή των αστικών αρχών στη υλοποίηση των ΣΒΑΑ. Η ΕΥΔΕΠ βρίσκεται σε συνεργασία με την Αστικής Αρχή (ΑΑΔΑΝ) για το σχεδιασμό και την αξιολόγηση των δράσεων.



Πίνακας 38: Αξιολόγηση του συστήματος διακυβέρνησης της ΟΧΕ Μάνης

ΑΑ	Σύστημα Διακυβέρνησης	Εξέταση Κριτηρίου			Καταλληλότητα Επιλογής		
		Μεθοδολογία Προσδιορισμού	Ορισμός βάσει κανονισμών ΕΔΕΤ	Απαιτήση Διοικητικής Ικανότητας	Επιλογή Φορέα	Κατάλληλη	Μη Κατάλληλη
1	Φορέας Στρατηγικής	Δεν απαιτείται	Επιλογή από ΕΥΔΕΠ	Ναι	Περιφέρεια Πελοποννήσου (ΕΥΔΕΠ), Δήμοι Ανατολικής & Δυτικής Μάνης	Ναι	
2	Φορέας Διαχείρισης	Δεν απαιτείται	Επιλογή από ΕΥΔΕΠ	Ναι	ΕΥΔΕΠ Πελοποννήσου	Ναι	
3	Φορείς Υλοποίησης	Δεν απαιτείται		Ναι	Δυνητικοί Δικαιούχοι	Ναι	

Πηγή: Ιδία επεξεργασία

Σύμφωνα με τον παραπάνω Πίνακα, ο προσδιορισμός των φορέων του συστήματος διακυβέρνησης της ΟΧΕ Μάνης δεν προέκυψε από κάποια συγκεκριμένη μεθοδολογία. Το σύστημα διακυβέρνησης προέκυψε σύμφωνα με τους Κανονισμούς των ΕΔΕΤ για την υλοποίηση των ΟΧΕ. Ως φορέας διαχείρισης της στρατηγικής της ΟΧΕ Μάνης το σύστημα διακυβέρνησης κρίνεται κατάλληλο.



5 Υφιστάμενη κατάσταση των Ολοκληρωμένων Χωρικών Παρεμβάσεων του ΠΕΠ Πελοποννήσου

Στο 5^ο Κεφάλαιο επιχειρείται μια παρουσίαση και σε πρώτο επίπεδο αξιολόγηση της υφιστάμενης κατάστασης, σε όρους κατά βάση ενεργοποίησης του κάθε προγράμματος. Ειδικότερα, στο πλαίσιο της εκάστοτε χωρικής παρέμβασης, εξετάζεται ο βαθμός ενεργοποίησης, σε επίπεδο Αξόνων Προτεραιότητας των Σχεδίων Δράσης, σε σύνδεση με τον εκχωρημένο προϋπολογισμό, σε επίπεδο Προσκλήσεων με εκτιμήσεις για την πορεία υλοποίησης βάσει των Εντάξεων, των Νομικών Δεσμεύσεων και των Πληρωμών, με δεδομένα αναφοράς από το ΟΠΣ μέχρι την 12/06/2020. Η αξιολόγηση της ενεργοποίησης εμπλουτίζεται με παρουσίαση και εξέταση της ενεργοποίησης των Δεικτών Εκροών, που έχουν αξιοποιηθεί σε κάθε ολοκληρωμένη χωρική παρέμβαση, για κάθε ενταγμένη Πρόσκληση. Ακολουθεί η κατάθεση σειράς διαπιστώσεων και συμπερασμάτων από την ανωτέρω ανάλυση των αξιολογικών ερωτημάτων που καλύπτονται στο εν λόγω Κεφάλαιο.

5.1 Εξέταση ενεργοποίησης της Στρατηγικής Βιώσιμης Αστικής Ανάπτυξης Δήμου Καλαμάτας

Η ενότητα αυτή περιλαμβάνει την εξέταση της αποτίμησης της πορείας ενεργοποίησης των προγραμμάτων των ολοκληρωμένων χωρικών παρεμβάσεων που έχουν εγκριθεί και υλοποιούνται στην Περιφέρεια Πελοποννήσου, στο πλαίσιο χρηματοδότησης τους από το Επιχειρησιακό Πρόγραμμα της Περιφέρειας για την προγραμματική περίοδο 2014-2020. Ειδικότερα, εξετάζεται ο βαθμός ενεργοποίησης των Αξόνων Προτεραιότητας δίνοντας την συνολική εικόνα της υφιστάμενης κατάστασης για κάθε πρόγραμμα, στηρίζοντας την ανάλυση σε δεδομένα από το ΟΠΣ με τελευταία ημερομηνία αναφοράς την 12/06/2020. Παράλληλα παρατίθενται ειδικότεροι Πίνακες με στοιχεία ενεργοποίησης και παρουσίασης της εξέλιξης, τόσο των δημοσιευμένων Προσκλήσεων από την ΕΥΔ με βασικό Δικαιούχο το Δήμο Καλαμάτας, όσο και των Δράσεων που βρίσκονται σε εφαρμογή.

Η εξέταση των παραπάνω στοιχείων δίνει έπειτα τη δυνατότητα για καταγραφή βασικών επαγωγικών σχολίων και συμπερασμάτων πάνω στο βαθμό ενεργοποίησης και (μέχρι την συγγραφή του παρόντος) ρυθμών υλοποίησης των χωρικών αναπτυξιακών παρεμβάσεων στην Περιφέρεια Πελοποννήσου. Αναφέρεται επεξηγηματικά, ότι για την απόδοση της κλίμακας του βαθμού αξιολόγησης, από την μικρότερη στην μεγαλύτερη ένταση, υιοθετούνται κυρίως οι φράσεις: 'μη ικανοποιητικός/η', 'ικανοποιητικός/η', αρκετά ικανοποιητικός/η', ιδιαίτερα ικανοποιητικός/η'.

Στο πλαίσιο διερεύνησης του επιπέδου ενεργοποίησης της Στρατηγικής Βιώσιμης Αστικής Ανάπτυξης (ΣΒΑΑ) Δήμου Καλαμάτας, στον παρακάτω Πίνακα ΧΧ, αποτυπώνονται αρχικά



στοιχεία ενεργοποίησης των Προσκλήσεων που έχουν δημοσιευθεί για την υλοποίηση της στρατηγικής στην πόλη της Καλαμάτας. Τα στοιχεία αφορούν στους Άξονες Προτεραιότητας (ΑΠ) του ΠΕΠ αλλά και της ΣΒΑΑ, στους αντίστοιχους Ειδικούς Στόχους, στο Ευρωπαϊκό Διαρθρωτικό και Επενδυτικό Ταμείο, με τον εγκεκριμένο προϋπολογισμό σε δημόσια δαπάνη και τον σχετικό έλεγχο επίτευξης του στόχου υλοποίησης της εκάστοτε Δράσης, βάση του χρονοδιαγράμματος (χρονική κλιμάκωση πράξεων) που είχε εγκριθεί στο Σχέδιο Δράσης, ενσωματωμένο στο κείμενο της Στρατηγικής.

Διευκρινίζεται ότι στην κατηγορία αξιολόγησης επίτευξης στόχου, με (✓) σημειώνεται όταν υπάρχει τυπική δυνατότητα περάτωσης του αντικειμένου της εκάστοτε Πρόσκλησης, εντός του προγραμματισμένου χρονικού ορίου βάσει σχεδιασμού, και με (X) όταν η υλοποίηση της Πρόσκλησης έχει ήδη ξεπεράσει αυτό το χρονικό όριο.

Διαπιστώνεται ότι μέχρι το χρονικό σημείο συγγραφής της παρούσας αξιολόγησης, έχουν εκδοθεί πέντε (5) γενικές προσκλήσεις, οι δύο (2) στο πλαίσιο του ΑΠ 2Α του Επιχειρησιακού Προγράμματος (ΕΠ) της Πελοποννήσου 2014-2020 και ΑΠ 2 της ΣΒΑΑ, και οι τρεις (3) εντάσσονται στον ΑΠ 3 του ΠΕΠ και ΑΠ 3 της ΣΒΑΑ αντίστοιχα. Αξιοποιούν τέσσερις διαφορετικές Επενδυτικές Προτεραιότητες (9iv, 6ε, 6c, 4c), όπως και τα δύο ΕΔΕΤ (ΕΤΠΑ, ΕΚΤ), με συνολικό προϋπολογισμό 6.905.000,00€ σε δημόσια δαπάνη. Οι δύο Προσκλήσεις του ΑΠ 2 (ΕΚΤ) της Στρατηγικής βρίσκονται εντός της προγραμματισμένης χρονικής κλιμάκωσης, μιας και αυτή είναι το Α' εξάμηνο του 2021. Ωστόσο, εκτιμάται ότι ο ρεαλιστικός χρόνος υλοποίησης θα επεκταθεί, διότι οι εν λόγω Προσκλήσεις εκδόθηκαν τον Ιούνιο του 2020, ενώ ο σχεδιασμός ανέφερε μέσα στο έτος 2018. Οι υπόλοιπες τρεις Προσκλήσεις του ΑΠ 3, που χρηματοδοτούνται από το ΕΤΠΑ, εντοπίζονται εκτός επίτευξης του χρονικού στόχου αποπεράτωσης, η υλοποίησή τους είναι ακόμα σε εξέλιξη, ενώ ο αρχικός σχεδιασμός της ΣΒΑΑ ανέφερε το Α' εξάμηνο του 2019 για την αποπεράτωση των έργων.

Πίνακας 39: Στοιχεία ενεργοποίησης των Προσκλήσεων της ΣΒΑΑ Δήμου Καλαμάτας

Α.Π. ΠΕΠ	Α.Π. ΣΒΑΑ	Κωδικός Πρόσκλησης	Τύπος Δράσης	Ειδικός Στόχος ΠΕΠ	Κωδικός ΕΠ	Π/Υ Πρόσκλησης ΔΔ (€)	Ταμείο	Χρόνος περάτωσης υλοποίησης πράξεων	Επίτευξη Στόχου (✓/X)
2Α	2	ΒΑΑ6	ΔΙΕΥΡΥΝΣΗ ΤΩΝ ΚΟΙΝΩΝΙΚΩΝ ΥΠΗΡΕΣΙΩΝ ΤΟΥ ΔΗΜΟΥ ΚΑΛΑΜΑΤΑΣ ΓΙΑ ΤΙΣ ΕΥΑΛΩΤΕΣ ΟΜΑΔΕΣ ΊΔΡΥΣΗ ΚΑΙ ΛΕΙΤΟΥΡΓΙΑ ΚΕΝΤΡΟΥ ΗΜΕΡΗΣΙΑΣ ΦΡΟΝΤΙΔΑΣ ΗΛΙΚΙΩΜΕΝΩΝ ΚΗΦΗ	2Α6.2	9iv	900.000,00	ΕΚΤ	Α' Εξάμηνο 2021	✓
2Α	2	ΒΑΑ7	ΔΙΕΥΡΥΝΣΗ ΤΩΝ ΚΟΙΝΩΝΙΚΩΝ ΥΠΗΡΕΣΙΩΝ ΤΟΥ ΔΗΜΟΥ ΚΑΛΑΜΑΤΑΣ ΓΙΑ ΤΙΣ ΕΥΑΛΩΤΕΣ ΟΜΑΔΕΣ ΊΔΡΥΣΗ ΚΑΙ ΛΕΙΤΟΥΡΓΙΑ ΚΕΝΤΡΟΥ ΔΙΗΜΕΡΕΥΣΗΣ ΗΜΕΡΗΣΙΑΣ	2Α6.2	9iv	1.650.000,00	ΕΚΤ	Α' Εξάμηνο 2021	✓

			ΦΡΟΝΤΙΔΑΣ ΓΙΑ ΑΤΟΜΑ ΜΕ ΕΙΔΙΚΕΣ ΑΝΑΓΚΕΣ ΚΔΗΦ						
3	3	BAA1	ΠΛΕΓΜΑ ΑΝΑΠΛΑΣΕΩΝ ΣΤΟ ΙΣΤΟΡΙΚΟ ΚΕΝΤΡΟ ΚΑΙ ΣΤΗΝ ΠΑΡΑΛΙΑΚΗ ΖΩΝΗ ΚΑΛΑΜΑΤΑΣ	3.6.1	6e	3.665.000,00	ΕΤΠΑ	Α' Εξάμηνο 2019	X
3	3	BAA2	ΔΗΜΙΟΥΡΓΙΑ ΣΥΓΧΡΟΝΩΝ ΜΕΣΩΝ ΠΡΩΘΗΣΗΣ ΠΡΟΒΟΛΗΣ ΤΩΝ ΠΟΛΙΤΙΣΤΙΚΩΝ ΤΟΥΡΙΣΤΙΚΩΝ ΠΟΡΩΝ ΤΗΣ ΠΟΛΗΣ	3.5.1	6c	300.000,00	ΕΤΠΑ	Α' Εξάμηνο 2019	X
3	3	BAA3	ΠΑΡΕΜΒΑΣΕΙΣ ΕΝΕΡΓΕΙΑΚΗΣ ΑΠΟΔΟΤΙΚΟΤΗΤΑΣ ΔΗΜΟΤΙΚΩΝ ΚΤΗΡΙΩΝ	3.1.1.	4c	390.000,00	ΕΤΠΑ	Α' Εξάμηνο 2019	X

Πηγή: Ιδία Επεξεργασία

Στον παρακάτω Πίνακα 40, παρουσιάζεται μια εποπτική εικόνα ενεργοποίησης της ΣΒΑΑ του Δήμου Καλαμάτας, περιλαμβάνοντας δεδομένα για τους προϋπολογισμούς που είχαν σχεδιαστεί στην Στρατηγική ανά Άξονα Προτεραιότητας, τις αντίστοιχες Προσκλήσεις, τις Εντάξεις, τις Νομικές Δεσμεύσεις και τις Πληρωμές. Στο επόμενο Πίνακα 41, η εποπτική εικόνα εξειδικεύεται στις ίδιες κατηγορίες, στις επιμέρους Δράσεις των ΑΠ, βάσει των στοιχείων του ΟΠΣ με τελευταίο χρονικό σημείο αναφοράς την 12/06/2020.

Πίνακας 40: Ενεργοποίηση Αξόνων Προτεραιότητας ΣΒΑΑ Δήμου Καλαμάτας (ΟΠΣ 12.06.2020)

Α.Π. ΠΕΠ	Α.Π. ΣΒΑΑ	Π/Υ (€) ΣΒΑΑ	ΠΡΟΣΚΛΗΣΕΙΣ		ΕΝΤΑΞΕΙΣ		ΝΟΜΙΚΕΣ ΔΕΣΜΕΥΣΕΙΣ		ΠΛΗΡΩΜΕΣ Δ.Δ.	
			Συνολική Δημόσια Δαπάνη (€)	Ποσοστό Προσκήσεων	Συνολική Δημόσια Δαπάνη (€)	Ποσοστό Εντάξεων	Νο.Δε Επιλέξιμη Δαπάνη (€)	% Νο.Δε	Επιλέξιμες Δαπάνες (€)	% Απορρόφησης
1	1	1.220.000,00	-	0%	-	0%	-	0%	-	0%
2Α	2	2.730.000,00	2.550.000,00	93,4%	-	0%	-	0%	-	0%
3	3	5.215.000,00	4.355.000,00	83,5%	5.268.447,60	77,1%	-	0%	-	0%
ΣΥΝΟΛΑ		9.165.000,00	6.905.000,00	75,3%	5.268.447,60	76,3%	-	0%	-	0%

Πηγή: Ιδία Επεξεργασία

Πίνακας 41: Στοιχεία ενεργοποίησης των Δράσεων της ΣΒΑΑ Δήμου Καλαμάτας (ΟΠΣ 12.06.2020)

Α.Π. ΠΕΠ	Α.Π. ΣΒΑΑ	Κωδικός Δράσης	Τίτλος Δράσης	ΠΡΟΣΚΛΗΣΕΙΣ		ΕΝΤΑΞΕΙΣ		ΝΟΜΙΚΕΣ ΔΕΣΜΕΥΣΕΙΣ		ΠΛΗΡΩΜΕΣ Δ.Δ.	
				Συνολική Δημόσια Δαπάνη (€)	Ποσοστό ΑΤΠ	Συνολική Δημόσια Δαπάνη (€)	Ποσοστό Εντάξεων	Νο.Δε Επιλέξιμη Δαπάνη (€)	% Νο.Δε	Επιλέξιμες Δαπάνες (€)	% Απορρόφησης
2Α	2	9.iv.BAA.1	Διεύρυνση των κοινωνικών υπηρεσιών του Δήμου Καλαμάτας για τις ευάλωτες ομάδες	900.000,00	100%	-	0%	-	0%	-	0%
2Α	2	9.iv.BAA.1	Διεύρυνση των κοινωνικών	1.650.000,00	100%	-	0%	-	0%	-	0%

			υπηρεσιών του Δήμου Καλαμάτας για τις ευάλωτες ομάδες								
3	3	6ε.ΒΑΑ.1	Πλέγμα αναπλάσεων στο ιστορικό κέντρο και στην παραλιακή ζώνη Καλαμάτας	3.665.000,00	100%	4.599.200,00	125,5%	-	0%	-	0%
3	3	6γ.ΒΑΑ.1	Δημιουργία σύγχρονων μέσων προώθησης/προβολής των πολιτιστικών/τουριστικών πόρων της πόλης	300.000,00	100%	279.247,60	93,01%	-	0%	-	0%
3	3	4γ.ΒΑΑ.1	Παρεμβάσεις ενεργειακής αποδοτικότητας δημοτικών κτηρίων	390.000,00	100%	390.000,00	100%	-	0%	-	0%
ΣΥΝΟΛΑ				6.905.000,00	100%	5.268.447,6	76,3%	-	0%	-	0%

Πηγή: Ιδία Επεξεργασία

Οι παρατηρήσεις που εξάγονται συνοψίζονται στα εξής:

- Ο ΑΠ 1: Βιωσιμότητα της οικονομίας και επιχειρηματικότητα, της ΣΒΑΑ με προγραμματισμένους πόρους στο ύψος των 1.220.000€, παρουσιάζει μηδενική ενεργοποίηση, οπότε είναι μη ικανοποιητική. Το εύρημα αυτό σχετίζεται με τη γενική καθυστέρηση που έχουν επιδείξει τα περισσότερα Περιφερειακά Επιχειρησιακά Προγράμματα στην προετοιμασία και προώθηση δράσεων κρατικών ενισχύσεων για την στήριξη της επιχειρηματικότητας. Οι βασικοί λόγοι αφορούσαν στην καθυστερημένη ανταπόκριση προσαρμογής του περιεχομένου των προσκλήσεων στο Πληροφοριακό Σύστημα Κρατικών Ενισχύσεων (ΠΣΚΕ), όσο και σε βραδείες διαδικασίες καθορισμού του συστήματος διαχείρισης ανάλογων δράσεων και κυρίως της επιλογής του Ενδιάμεσου Φορέα Διαχείρισης. Ωστόσο, την τελευταία περίοδο έχουν γίνει σημαντικά βήματα επιτάχυνσης και στα δύο μέτωπα, το Υπουργείο Ανάπτυξης και Επενδύσεων έχει απλοποιήσει μέσω της ΜΟΔ ΑΕ. τα στάδια ενσωμάτωσης των προσκλήσεων κρατικών ενισχύσεων στο ΠΣΚΕ, ενώ στο πλαίσιο διαχείρισης υπάρχει συνεργασία της ΕΥΔ με τον ΕΦΕΠΑΕ ως ΕΦΔ. Συνεπώς, καθίσταται αναγκαία η επιτάχυνση ολοκλήρωσης και έκδοσης σχετικών προσκλήσεων για την απορρόφηση των πόρων και την ικανοποίηση των στόχων του Άξονα.
- Ο ΑΠ 2: Κοινωνική βιωσιμότητα και δικαιοσύνη, παρουσιάζει μη ικανοποιητικό βαθμό ενεργοποίησης. Έχει δημοσιευθεί σε Προσκλήσεις το 93,4% των πόρων που είχε σχεδιαστεί στην ΣΒΑΑ, ωστόσο το επίπεδο των εντάξεων και της συμβασιοποίησης των δράσεων είναι μηδενικό, μιας και οι εν λόγω Προσκλήσεις βρίσκονται ακόμα σε ισχύ και λήγουν τον Αύγουστο του 2020. Είναι αναγκαία η επιτάχυνση των ρυθμών υλοποίησης για την απορρόφηση των πόρων και την ικανοποίηση των στόχων του Άξονα.
- Ο ΑΠ 3: Βιωσιμότητα στην πόλη και ποιότητα ζωής, παρουσιάζει ικανοποιητικό βαθμό ενεργοποίησης. Ο συνολικός προϋπολογισμός των Προσκλήσεων φθάνει στο υψηλό 83,5%, σε σχέση με το σχεδιασμένο ποσό της ΣΒΑΑ, ενώ οι εντάξεις ανέρχονται στο

105



ΕΥΡΩΠΑΪΚΗ ΕΝΩΣΗ
Ευρωπαϊκά Διαρθρωτικά Ταμεία



Με τη συγχρηματοδότηση της Ελλάδας και της
Ευρωπαϊκής Ένωσης



ΠΕΡΙΦΕΡΕΙΑΚΟ
ΕΠΙΧΕΙΡΗΣΙΑΚΟ
ΠΡΟΓΡΑΜΜΑ
ΠΕΛΟΠΟΝΝΗΣΟΥ



ΗΡΩΝ ΣΥΜΒΟΥΛΟΙ

επίσης υψηλό 77,1%. Εντούτοις, δεν εμφανίζεται ακόμα εξέλιξη στις νομικές δεσμεύσεις, οπότε αξιολογείται και σε αυτή την περίπτωση, απαραίτητη η αύξηση των ρυθμών υλοποίησης, ώστε να επιτευχθούν οι στόχοι απορρόφησης.

- Συνολικά, η εξέλιξη της υλοποίησης της ΣΒΑΑ του Δήμου Καλαμάτας χαρακτηρίζεται ως ικανοποιητική, μιας και έχει ενεργοποιηθεί σε Προσκλήσεις το 75,3% των πόρων που είχαν αρχικά εγκριθεί ως εκχώρηση για την υλοποίηση του προγράμματος, και το επίπεδο των εντάξεων ανέρχεται στο 76,3%, κυρίως λόγω της ικανοποιητικής ενεργοποίησης του ΑΠ 3 και της υπερδέσμευσης προϋπολογισμού που δείχνουν οι εντάξεις στην Πρόσκληση ΒΑΑ1. Εντοπίζεται, όμως, σημαντική υστέρηση στο βαθμό συμβασιοποίησης των έργων και κατ' επέκταση στις κατηγορίες των πληρωμών και της απορρόφησης. Λαμβάνοντας υπόψη την προχωρημένη χρονικά φάση που βρίσκεται το πρόγραμμα και το έτος 2023, ως τελευταίο έτος ορόσημο για την περάτωση του φυσικού αντικειμένου των έργων, είναι αναγκαία η επιτάχυνση των ρυθμών υλοποίησης.

5.2 Εξέταση ενεργοποίησης της Στρατηγικής Βιώσιμης Αστικής Ανάπτυξης των Δήμων Άργους- Μυκηνών και Ναυπλίων

Στο πλαίσιο διερεύνησης του επιπέδου ενεργοποίησης της Στρατηγικής Βιώσιμης Αστικής Ανάπτυξης (ΣΒΑΑ) των Δήμων Άργους- Μυκηνών και Ναυπλίων, στον παρακάτω Πίνακα ΧΧ, αποτυπώνονται αρχικά στοιχεία ενεργοποίησης των Προσκήσεων που έχουν δημοσιευθεί για την υλοποίηση της στρατηγικής στο συγκεκριμένο αστικό δίπολο. Τα στοιχεία αφορούν στους Άξονες Προτεραιότητας (ΑΠ) του ΠΕΠ αλλά και της ΣΒΑΑ, στους αντίστοιχους Ειδικούς Στόχους, στο Ευρωπαϊκό Διαρθρωτικό και Επενδυτικό Ταμείο, με τον εγκεκριμένο προϋπολογισμό σε δημόσια δαπάνη και τον σχετικό έλεγχο επίτευξης του στόχου υλοποίησης της εκάστοτε Δράσης, βάση του χρονοδιαγράμματος (χρονική κλιμάκωση πράξεων) που είχε εγκριθεί στο Σχέδιο Δράσης, ενσωματωμένο στο κείμενο της Στρατηγικής.

Διευκρινίζεται ότι στην κατηγορία αξιολόγησης επίτευξης στόχου, με (✓) σημειώνεται όταν υπάρχει τυπική δυνατότητα περάτωσης του αντικειμένου της εκάστοτε Πρόσκλησης, εντός του προγραμματισμένου χρονικού ορίου βάσει σχεδιασμού, και με (X) όταν η υλοποίηση της Πρόσκλησης έχει ήδη ξεπεράσει αυτό το χρονικό όριο.

Πίνακας 42: Στοιχεία ενεργοποίησης των Προσκήσεων της ΣΒΑΑ Δήμων Άργους- Μυκηνών και Ναυπλίων

Α.Π. ΠΕΠ	Α.Π. ΣΒΑΑ	Κωδικός Πρόσκλησης	Τύπος Δράσης	Ειδικός Στόχος ΠΕΠ	Κωδικός ΕΠ	Π/Υ Πρόσκλησης ΔΔ (€)	Ταμείο	Χρόνος περάτωσης υλοποίησης πράξεων	Επίτευξη Στόχου (✓/X)
3	3	ΒΑΑ4	ΔΡΑΣΕΙΣ ΑΝΑΒΑΘΜΙΣΗΣ ΑΣΤΙΚΟΥ ΠΕΡΙΒΑΛΛΟΝΤΟΣ	3.6.1 3.6.2	6e	2.600.000,00	ΕΤΠΑ	Β' Εξάμηνο 2020	✓

3	3	BAA5	ΔΡΑΣΕΙΣ ΑΝΑΒΑΘΜΙΣΗΣ ΑΣΤΙΚΟΥ ΠΕΡΙΒΑΛΛΟΝΤΟΣ	3.6.1 3.6.2	6e	2.600.000,00	ΕΤΠΑ	Β' Εξάμηνο 2020	✓
---	---	------	--	----------------	----	--------------	------	--------------------	---

Πηγή: Ιδία Επεξεργασία

Παρατηρείται ότι μέχρι το χρονικό σημείο αναφοράς άντλησης στοιχείων από το ΟΠΣ (12.06.2020), έχουν εκδοθεί δύο (2) Προσκλήσεις, στο πλαίσιο του ΑΠ 3 του Επιχειρησιακού Προγράμματος (ΕΠ) της Πελοποννήσου 2014-2020 και αντίστοιχα του ΑΠ 3 της ΣΒΑΑ. Εντάσσονται και οι δύο στην ΕΠ 6e, αξιοποιούν τους πόρους του ΕΤΠΑ με συνολικό προϋπολογισμό 5.200.000€ σε δημόσια δαπάνη. Οι προσκλήσεις βρίσκονται εντός της προγραμματισμένης χρονικής κλιμάκωσης της Στρατηγικής, μιας και αυτή είναι μέχρι το τέλος του Β' εξαμήνου του 2020. Πρέπει να επισημανθεί ότι και οι δύο Προσκλήσεις αφορούν στην αστική αναβάθμιση της πόλης του Ναυπλίου, ενώ δεν εντοπίζεται ακόμα Δράση που να απευθύνεται ως δικαιούχο στην πόλη του Άργους.

Στον παρακάτω Πίνακα 43, παρουσιάζεται μια εποπτική εικόνα ενεργοποίησης της ΣΒΑΑ των Δήμων Άργους-Μυκηνών και Ναυπλίων, περιλαμβάνοντας δεδομένα για τους προϋπολογισμούς που είχαν σχεδιαστεί στην Στρατηγική ανά Άξονα Προτεραιότητας, τις αντίστοιχες Προσκλήσεις, τις Εντάξεις, τις Νομικές Δεσμεύσεις και τις Πληρωμές. Στο επόμενο Πίνακα 44, η εποπτική εικόνα εξειδικεύεται στις ίδιες κατηγορίες, στις επιμέρους Δράσεις των ΑΠ, βάσει των στοιχείων του ΟΠΣ με τελευταίο χρονικό σημείο αναφοράς την 12/06/2020.

Πίνακας 43: Ενεργοποίηση Αξόνων Προτεραιότητας ΣΒΑΑ Δήμων Άργους- Μυκηνών και Ναυπλίων (ΟΠΣ 12.06.2020)

Α.Π. ΠΕΠ	Α.Π. ΣΒΑΑ	Π/Υ (€) ΣΒΑΑ	ΠΡΟΣΚΛΗΣΕΙΣ		ΕΝΤΑΞΕΙΣ		ΝΟΜΙΚΕΣ ΔΕΣΜΕΥΣΕΙΣ		ΠΛΗΡΩΜΕΣ Δ.Δ.	
			Συνολική Δημόσια Δαπάνη (€)	Ποσοστό Προσκλησεων	Συνολική Δημόσια Δαπάνη (€)	Ποσοστό Εντάξεων	Νο.Δε Επιλέξιμη Δαπάνη (€)	% Νο.Δε	Επιλέξιμες Δαπάνες (€)	% Απορρόφ ησης
1	1	600.000,00	-	0%	-	0%	-	0%	-	0%
3	2	900.000,00	-	0%	-	0%	-	0%	-	0%
3	3	4.400.000,00	5.200.000,00	118,2%	3.679.200,00	70,8%	-	0%	-	0%
2A	4	2.520.000,00	-	0%	-	0%	-	0%	-	0%
ΣΥΝΟΛΑ		8.420.000,00	5.200.000,00	61,8%	3.679.200,00	76,3%	-	0%	-	0%

Πηγή: Ιδία Επεξεργασία

Πίνακας 44: Στοιχεία ενεργοποίησης των Δράσεων της ΣΒΑΑ Δήμων Άργους- Μυκηνών και Ναυπλίων (ΟΠΣ 12.06.2020)

Α.Π. ΠΕΠ	Α.Π. ΣΒΑΑ	Κωδικός Δράσης	Τίτλος Δράσης	ΠΡΟΣΚΛΗΣΕΙΣ		ΕΝΤΑΞΕΙΣ		ΝΟΜΙΚΕΣ ΔΕΣΜΕΥΣΕΙΣ		ΠΛΗΡΩΜΕΣ Δ.Δ.	
				Συνολική Δημόσια Δαπάνη (€)	Ποσοστό ΑΤΠ	Συνολική Δημόσια Δαπάνη (€)	Ποσοστό Εντάξεων	Νο.Δε Επιλέξιμη Δαπάνη (€)	% Νο.Δε	Επιλέξιμες Δαπάνες (€)	% Απορρ όφησης
3	3	6e.BAA.2	Δράσεις Αναβάθμισης Αστικού Περιβάλλοντος	2.600.000,00	100%	2.517.200,00	96,8%	-	0%	-	0%
3	3	6e.BAA.2	Δράσεις Αναβάθμισης	2.600.000,00	100%	1.162.000,00	44,7%	-	0%	-	0%

		Αστικού Περιβάλλοντος									
ΣΥΝΟΛΑ			5.200.000,00	100%	3.679.200,00	76,3%	-	0%	-	0%	0%

Πηγή: Ιδία Επεξεργασία

Από τα παραπάνω δεδομένα εξάγονται οι εξής διαπιστώσεις:

- Ο Α.Π. 1: «Βελτίωση της Ανταγωνιστικότητας, Προαγωγή της Επιχειρηματικότητας και της Καινοτομίας» δεν συνδέεται με την ενεργοποίηση Προσκλήσεων μέχρι το χρονικό σημείο αναφοράς άντλησης στοιχείων (ΟΠΣ 12.06.2020), με συνέπεια να παρουσιάζει μηδενική ενεργοποίηση. Οι λόγοι συνδέονται ενδεχομένως με αυτούς που αναφέρθηκαν στον αντίστοιχο ΑΠ 1 της ΣΒΑΑ του Δήμου Καλαμάτας. Καθίσταται αναγκαία η επιτάχυνση της ωρίμανσης και έκδοσης σχετικών προσκλήσεων για την απορρόφηση των πόρων και την ικανοποίηση των στόχων του Άξονα.
- Ο Α.Π. 2: «Προστασία, προώθηση, ενιαία προβολή του φυσικού και πολιτιστικού αποθέματος. Βελτίωση της αποδοτικότητας των πόρων» δεν συνδέεται με την ενεργοποίηση Προσκλήσεων μέχρι το χρονικό σημείο αναφοράς άντλησης στοιχείων (ΟΠΣ 12.06.2020), με συνέπεια να παρουσιάζει μηδενική ενεργοποίηση. Είναι απαραίτητη η επιτάχυνση της ωρίμανσης και έκδοσης σχετικών προσκλήσεων για την απορρόφηση των πόρων και την ικανοποίηση των στόχων του Άξονα.
- Ο Α.Π. 3: «Αντιμετώπιση της Κλιματικής Αλλαγής, Βιώσιμη Διαχείριση του Αστικού Περιβάλλοντος μέσω της μείωσης των ρύπων και ενίσχυσης της βιώσιμης κινητικότητας» παρουσιάζει ικανοποιητική εξέλιξη στην ενεργοποίηση, με δεδομένο ότι αντιστοιχούν δύο Προσκλήσεις στο πλαίσιο της ΕΠ 6ε, συνολικού προϋπολογισμού 5.200.000€ σε δημόσια δαπάνη. Αυτό ισοδυναμεί με την ενεργοποίηση στο 118,2% του ποσού που είχε εκτιμηθεί στον σχεδιασμό της ΣΒΑΑ, και σε εντάξεις ύψους 70,8%. Εντούτοις, δεν εμφανίζεται ακόμα εξέλιξη στις νομικές δεσμεύσεις, κατ' επέκταση και στις πληρωμές, οπότε αξιολογείται ως απαραίτητη η ενίσχυση των ρυθμών υλοποίησης, ώστε να επιτευχθούν οι στόχοι απορρόφησης.
- Ο Α.Π. 4: «Διασφάλιση της Κοινωνικής Συνοχής και Ανάπτυξη και Προώθηση στην Απασχόληση του Ανθρώπινου Δυναμικού» δεν αντιστοιχεί με την ενεργοποίηση Προσκλήσεων μέχρι το χρονικό σημείο αναφοράς άντλησης στοιχείων (ΟΠΣ 12.06.2020), με συνέπεια να παρουσιάζει μηδενική ενεργοποίηση. Είναι απαραίτητη η επιτάχυνση της ωρίμανσης και έκδοσης σχετικών προσκλήσεων για την απορρόφηση των πόρων και την ικανοποίηση των στόχων του Άξονα.
- Συνολικά, η εξέλιξη της υλοποίησης της ΣΒΑΑ των Δήμων Άργους- Μυκηνών και Ναυπλίων αξιολογείται ως μη ικανοποιητική, μιας και έχει ενεργοποιηθεί σε Προσκλήσεις μόλις το 61,8% των πόρων που είχαν αρχικά εγκριθεί ως εκχώρηση για την υλοποίηση του προγράμματος, και το επίπεδο των εντάξεων ανέρχεται στο 76,3% σε σχέση με τα ποσά των Προσκλήσεων, κυρίως λόγω της ικανοποιητικής ενεργοποίησης του ΑΠ 3 και της υπερδέσμευσης προϋπολογισμού που δείχνουν οι εντάξεις στην Πρόσκληση ΒΑΑ5.



Στο ίδιο πλαίσιο, τονίζεται ότι η ενεργοποίηση δράσεων αφορά μόνο στον έναν από τους τέσσερις Άξονες Προτεραιότητας, με συνέπεια να μην αντιμετωπίζεται το σύνολο των καταγεγραμμένων αναγκών της Στρατηγικής, ενώ από το αστικό δίπολο της ΣΒΑΑ, μόνο ο Δήμος Ναυπλίων εμφανίζεται ως δικαιούχος, με παράλληλη απουσία του Δήμου Άργους-Μυκηνών, στις μέχρι τώρα υλοποιούμενες δράσεις. Στην ίδια κατεύθυνση, διαφαίνονται σημαντικές καθυστερήσεις στο βαθμό συμβασιοποίησης των έργων και κατ' επέκταση στις κατηγορίες των πληρωμών και της απορρόφησης. Συνεπώς, προκύπτει επιτακτικά η επιτάχυνση των ρυθμών υλοποίησης των Δράσεων, όπως και η ενδεχόμενη ωρίμανση και έκδοση νέων Προσκήσεων, ώστε να επιτευχθούν οι στρατηγικοί και οικονομικοί στόχοι της χωρικής παρέμβασης.

5.3 Εξέταση ενεργοποίησης της Στρατηγικής Τοπικής Ανάπτυξης με Πρωτοβουλία Τοπικών Κοινοτήτων «ΤΑΠΤΟΚ Αρκαδία 2020»

Στην ενότητα αυτή επιτελείται διερεύνηση της ενεργοποίησης της Στρατηγικής Τοπικής Ανάπτυξης με Πρωτοβουλία Τοπικών Κοινοτήτων «ΤΑΠΤΟΚ Αρκαδία 2020». Στον παρακάτω Πίνακα ΧΧ, αποτυπώνονται αρχικά στοιχεία ενεργοποίησης των Προσκήσεων που έχουν δημοσιευθεί για την υλοποίηση της στρατηγικής ουσιαστικά στον ύπαιθρο χώρο και ορεινή ενδοχώρα της Περιφερειακής ενότητας της Αρκαδίας. Τα στοιχεία αφορούν στους Άξονες Προτεραιότητας (ΑΠ) του ΠΕΠ αλλά και τους Γενικούς Στρατηγικούς Στόχους της ΤΑΠΤΟΚ, στους αντίστοιχους Ειδικούς Στόχους, στο Ευρωπαϊκό Διαρθρωτικό και Επενδυτικό Ταμείο, με τον εγκεκριμένο προϋπολογισμό σε δημόσια δαπάνη και τον σχετικό έλεγχο επίτευξης του στόχου υλοποίησης της εκάστοτε Δράσης, βάση του χρονοδιαγράμματος (χρονική κλιμάκωση πράξεων) που είχε εγκριθεί στο Σχέδιο Δράσης, ενσωματωμένο στο κείμενο της Στρατηγικής.

Διευκρινίζεται ότι στην κατηγορία αξιολόγησης επίτευξης στόχου, με (✓) σημειώνεται όταν υπάρχει τυπική δυνατότητα περάτωσης του αντικειμένου της εκάστοτε Πρόσκλησης, εντός του προγραμματισμένου χρονικού ορίου βάσει σχεδιασμού, και με (X) όταν η υλοποίηση της Πρόσκλησης έχει ήδη ξεπεράσει αυτό το χρονικό όριο.

Πίνακας 45: Στοιχεία ενεργοποίησης των Προσκήσεων της Στρατηγικής «ΤΑΠΤΟΚ Αρκαδία 2020»

Α.Π. ΠΕΠ	Γ.Σ.Σ ΤΑΠΤΟΚ	Κωδικός Πρόσκλησης	Τύπος Δράσης	Ειδικός Στόχος ΠΕΠ	Κωδικός ΕΠ	Π/Υ Πρόσκλησης ΔΔ (€)	Ταμείο	Χρόνος περάτωσης υλοποίησης πράξεων	Επίτευξη Στόχου (✓/X)
2B	1	ΤΑΠΤΟΚ 1	ΛΕΙΤΟΥΡΓΙΚΕΣ ΔΑΠΑΝΕΣ ΟΤΔ	2B4.1	9d	475.000,00	ΕΤΠΑ	2020	✓
2A	1	ΤΑΠΤΟΚ 2	ΑΜΟΙΒΕΣ ΠΡΟΣΩΠΙΚΟΥ ΕΞΩΤΕΡΙΚΩΝ ΣΥΝΕΡΓΑΤΩΝ ΕΞΩΤΕΡΙΚΩΝ ΕΜΠΕΙΡΟΓΝΩΜΟΝΩΝ ΚΑΙ ΛΟΙΠΩΝ ΣΥΝΕΡΓΑΤΩΝ ΓΙΑ ΤΗ ΛΕΙΤΟΥΡΓΙΑ ΤΗΣ ΟΤΔ ΔΡΑΣΕΙΣ	2A8.1	9vi	4.275.000,00	ΕΚΤ	2020	✓

Α.Π. ΠΕΠ	Γ.Σ.Σ ΤΑΠΤοΚ	Κωδικός Πρόσκλησης	Τύπος Δράσης	Ειδικός Στόχος ΠΕΠ	Κωδικός ΕΠ	Π/Υ Πρόσκλησης ΔΔ (€)	Ταμείο	Χρόνος περάτωσης υλοποίησης πράξεων	Επίτευξη Στόχου (✓/X)
			ΕΜΨΥΧΩΣΗΣ ΥΠΟΣΤΗΡΙΞΗΣ ΚΑΙ ΔΗΜΟΣΙΟΤΗΤΑΣ						
3	2	ΤΑΠΤοΚ 3	Ενίσχυση της ενεργειακής απόδοσης των δημοσίων κτιρίων	3.1.1	4c	1.350.000,00	ΕΤΠΑ	2020	✓
3	2	ΤΑΠΤοΚ 4	Έργα ορθολογικής και αποδοτικής διαχείρισης του πόσιμου νερού	3.4.1	6b	1.320.000,00	ΕΤΠΑ	2020	✓
3	2	ΤΑΠΤοΚ 5	Ενίσχυση της ελκυστικότητας των χώρων Φυσικής και Πολιτιστικής Κληρονομιάς Και Ανάδειξη Της Φυσικής Κληρονομιάς	3.5.1	6c	1.550.000,00	ΕΤΠΑ	2020	✓
3	2	ΤΑΠΤοΚ 6	Παρεμβάσεις αξιοποίησης προστασίας φυσικού περιβάλλοντος για την ενίσχυση του τουρισμού	3.7.1	6d	1.180.000,00	ΕΤΠΑ	2020	✓
2B	1	ΤΑΠΤοΚ 7	Αναβάθμιση Οικιστικού Περιβάλλοντος	2B4.1	9d	1.740.000,00	ΕΤΠΑ	2020	✓
4	2	ΤΑΠΤοΚ 8	Βελτίωση Πρόσβασης σε αρχαιολογικούς χώρους μουσεία	4.1.1	7b	125.000,00	ΕΤΠΑ	2020	✓
4	2	ΤΑΠΤοΚ 9	Βελτίωση Προσβασιμότητας Ενίσχυση Οδικής Ασφάλειας	4.1.1	7b	2.300.000,00	ΕΤΠΑ	2020	✓
2A	1	ΤΑΠΤοΚ 10	Επαγγελματική Κατάρτιση ανέργων	2A8.1	9vi	1.400.000,00	ΕΚΤ	2020	✓
2A	1	ΤΑΠΤοΚ 11'	Επαγγελματική Κατάρτιση ανέργων	2A8.1	9vi	1.400.000,00	ΕΚΤ	2022	✓

Πηγή: Ιδία Επεξεργασία

Μέχρι το χρονικό σημείο αναφοράς άντλησης στοιχείων από το ΟΠΣ (12.06.2020), εντοπίζεται η έκδοση έντεκα (11) Προσκλήσεων στο πλαίσιο της προώθησης της Στρατηγικής ΤΑΠΤοΚ για την Αρκαδία. Επιλέγονται οι Άξονες Προτεραιότητας 2Α, 2Β, 3 και 4 από το ΠΕΠ, οι οποίοι συνδέονται και με τους δύο Γενικούς Στρατηγικούς Στόχους. Επιπλέον, αξιοποιούνται επτά (7) Επενδυτικές Προτεραιότητες (9d, 9vi, 4c, 6b, 6c, 6d, 7b) αντλώντας πόρους από το ΕΤΠΑ (10.040.000€) και το ΕΚΤ (7.075.000€), με συνολικό προϋπολογισμό 17.115.000€ σε δημόσια δαπάνη. Το σύνολο της συγκεκριμένης σειράς προσκλήσεων αξιολογείται θετικά ως προς τη δυνητική δυνατότητα επίτευξης του στόχου υλοποίησης βάσει του Σχεδίου Δράσης της Στρατηγικής. Επιλέγεται ο όρος 'δυνητική' διότι οι Προσκλήσεις ΤΑΠΤοΚ 8,9 και 10 εκδόθηκαν μέσα στο έτος 2019, και είναι πιθανό να μην επιτευχθεί η περάτωση υλοποίησης των πράξεων τους μέχρι το τέλος του 2020.

Στον παρακάτω Πίνακα 46, παρουσιάζεται μια εποπτική εικόνα ενεργοποίησης της Στρατηγικής ΤΑΠΤοΚ για την Αρκαδία, περιλαμβάνοντας δεδομένα για τους προϋπολογισμούς που είχαν σχεδιαστεί στην Στρατηγική ανά Γενικό Στρατηγικό Στόχο, τις αντίστοιχες Προσκλήσεις, τις Εντάξεις, τις Νομικές Δεσμεύσεις και τις Πληρωμές. Στο επόμενο Πίνακα 47, η εποπτική εικόνα εξειδικεύεται στις ίδιες κατηγορίες, στις επιμέρους Δράσεις των ΕΣ, βάσει των στοιχείων του ΟΠΣ με τελευταίο χρονικό σημείο αναφοράς την 12/06/2020.



Πίνακας 46: Ενεργοποίηση Γενικών Στρατηγικών Στόχων της Στρατηγικής «ΤΑΠΤΟΚ Αρκαδία 2020» (ΟΠΣ 12.06.2020)

Α.Π. ΠΕΠ	Γ.Σ.Σ ΤΑΠΤΟΚ	Π/Υ ΤΑΠΤΟΚ (€)	ΠΡΟΣΚΛΗΣΕΙΣ		ΕΝΤΑΞΕΙΣ		ΝΟΜΙΚΕΣ ΔΕΣΜΕΥΣΕΙΣ		ΠΛΗΡΩΜΕΣ Δ.Δ.	
			Συνολική Δημόσια Δαπάνη (€)	Ποσοστό Προσλήσεων	Συνολική Δημόσια Δαπάνη (€)	Ποσοστό Εντάξεων	Νο.Δε Επιλέξιμη Δαπάνη (€)	% Νο.Δε	Επιλέξιμες Δαπάνες (€)	% Απορρόφησης
2Α 2Β	1	9.000.000,00	9.290.000,00	103,2%	6.194.981,87	66,7%	4.750.000,00	51,1%	1.421.236,7	15,3%
3 4	2	10.000.000,00	7.825.000,00	78,25%	4.915.685,56	62,8%	-	0%	-	0%
ΣΥΝΟΛΑ		19.000.000,00	17.115.000,00	90,1%	11.110.667,43	64,9%	4.750.000,00	27,8%	1.421.236,7	8,3%

Πηγή: Ιδία Επεξεργασία

Πίνακας 47: Στοιχεία ενεργοποίησης των Δράσεων της Στρατηγικής «ΤΑΠΤΟΚ Αρκαδία 2020» (ΟΠΣ 12.06.2020)

Α.Π. ΠΕΠ	Γ.Σ.Σ ΤΑΠΤΟΚ	Κωδικός Δράσης	Τίτλος Δράσης	ΠΡΟΣΚΛΗΣΕΙΣ		ΕΝΤΑΞΕΙΣ		ΝΟΜΙΚΕΣ ΔΕΣΜΕΥΣΕΙΣ		ΠΛΗΡΩΜΕΣ Δ.Δ.	
				Συνολική Δημόσια Δαπάνη (€)	Ποσοστό ΑΤΠ	Συνολική Δημόσια Δαπάνη (€)	Ποσοστό Εντάξεων	Νο.Δε Επιλέξιμη Δαπάνη (€)	% Νο.Δε	Επιλέξιμες Δαπάνες (€)	% Απορρόφησης
2Β	1	9d.ΤΑΠΤΟΚ.1	Λειτουργικές Δαπάνες ΟΤΔ	475.000,00	100%	475.000,00	100%	475.000,00	100%	126.204,00	26,6%
2Α	1	9vi.ΤΑΠΤΟΚ.1	Αμοιβές προσωπικού, εξωτερικών συνεργατών, εξωτερικών εμπειρογνομόνων και λοιπών συνεργατών για την λειτουργία της ΟΤΔ "ΤΑΠΤΟΚ ΑΡΚΑΔΙΑ 2020 ΑΜΚΕ	2.850.000,00	100%	4.275.000,00	100%	4.275.000,00	100%	1.295.033,00	30,3%
2Α	1	9vi.ΤΑΠΤΟΚ.2	Δράσεις Εμφύχωσης, Υποστήριξης και Δημοσιότητας	1.425.000,00	100%						
3	2	4γ.ΤΑΠΤΟΚ.1	Ενίσχυση της Ενεργειακής Απόδοσης των Δημόσιων Κτιρίων	1.350.000,00	100%	1.196.538,58	88,6%	-	0%	-	0%
3	2	6β.ΤΑΠΤΟΚ.1	Έργα ορθολογικής και αποδοτικής διαχείρισης του πόσιμου νερού	1.320.000,00	100%	1.101.346,98	83,4%	-	0%	-	0%
3	2	6γ.ΤΑΠΤΟΚ.1	Ενίσχυση της ελκυστικότητας των χώρων Φυσικής Πολιτιστικής Κληρονομιάς και Ανάδειξη Της Φυσικής Κληρονομιάς	1.550.000,00	100%	1.437.800,00	92,3%	-	0%	-	0%



3	2	6δ.ΤΑΠΤοΚ.1	Παρεμβάσεις προστασίας αξιοποίησης φυσικού περιβάλλοντος για την ενίσχυση του οικοτουρισμού	1.180.000,00	100%	1.180.000,00	100%	-	0%	-	0%
2B	1	9δ.ΤΑΠΤοΚ.2	Αναβάθμιση Οικιστικού Περιβάλλοντος	1.740.000,00	100%	1.444.981,87	83%	-	0%	-	0%
4	2	7β.ΤΑΠΤοΚ.1	Βελτίωση Πρόσβασης σε αρχαιολογικούς χώρους /μουσεία	125.000,00	100%	-	0%	-	0%	-	0%
4	2	7β.ΤΑΠΤοΚ.2	Βελτίωση Προσβασιμότητας, Ενίσχυση Οδικής Ασφάλειας	2.300.000,00	100%	-	0%	-	0%	-	0%
2A	1	-	Επαγγελματική Κατάρτιση ανέργων	1.400.000,00	100%	-	0%	-	0%	-	0%
2A	1	-	Επαγγελματική Κατάρτιση ανέργων	1.400.000,00	100%	-	0%	-	0%	-	0%
ΣΥΝΟΛΑ				17.115.000,00	100%	11.110.667,43	64,9%	4.750.000,00	27,8%	1.421.236,7	8,3%

Πηγή: Ιδία Επεξεργασία

Από την εξέταση των δεδομένων των ανωτέρω Πινάκων, προκύπτουν οι εξής διαπιστώσεις:

- Ο 1ος Γενικός Στρατηγικός Στόχος: Αναστροφή της φθίνουσας δημογραφικής και οικονομικής εξέλιξης της περιοχής παρέμβασης, της Στρατηγικής «ΤΑΠΤΟΚ Αρκαδία 2020», παρουσιάζει αρκετά ικανοποιητική ενεργοποίηση. Ο εν λόγω Στόχος συνδέεται με την έκδοση πέντε (5) Προσκλήσεων (ΤΑΠΤοΚ1, ΤΑΠΤοΚ2, ΤΑΠΤοΚ7, ΤΑΠΤοΚ10, ΤΑΠΤοΚ11') συνολικού προϋπολογισμού 9.290.000€ δημόσια δαπάνη, αξιοποιώντας τις Επενδυτικές Προτεραιότητες 9d και 9νί του ΠΕΠ. Οι Δράσεις που έχουν προωθηθεί ενεργοποιούν το υψηλό 103,2% των πόρων που έχουν αρχικά κατανεμηθεί στο σχέδιο χρηματοδότησης της Στρατηγικής, το ύψος των εντάξεων φθάνει στο 66,7%, παράλληλα σε αυτή την ολοκληρωμένη χωρική παρέμβαση εντοπίζεται και σημαντική εξέλιξη στην κατηγορία των Νομικών Δεσμεύσεων, το ποσοστό των οποίων ανέρχεται στο 51,1%, ενώ έχουν ενεργοποιηθεί και οι πληρωμές που ανέρχονται στο 15,3% των πόρων των Προσκλήσεων. Εντονότερη ενεργοποίηση εμφανίζουν οι Δράσεις 9d.ΤΑΠΤοΚ.1 και 9νί.ΤΑΠΤοΚ.1, με από κοινού το ύψος των Νομικών Δεσμεύσεων να ισοδυναμεί με 100% και οι βαθμοί απορρόφησης με 26,6% και 30,3% αντίστοιχα.
- Ο 2ος Γενικός Στρατηγικός Στόχος: Αειφόρος ανάπτυξη, με αξιοποίηση του συνόλου των πλουτοπαραγωγικών πόρων για την αναμόρφωση του παραγωγικού προτύπου της περιοχής παρέμβασης, παρουσιάζει ικανοποιητική ενεργοποίηση. Ο εν λόγω Στόχος συνδέεται με την έκδοση έξι (6) Προσκλήσεων (ΤΑΠΤοΚ3, ΤΑΠΤοΚ3, ΤΑΠΤοΚ5, ΤΑΠΤοΚ6, ΤΑΠΤοΚ8, ΤΑΠΤοΚ9) συνολικού προϋπολογισμού 7.825.000€ δημόσια δαπάνη, αξιοποιώντας τις Επενδυτικές Προτεραιότητες 4c, 6b, 6c, 6d και 7b του ΠΕΠ. Οι Δράσεις που υλοποιούνται, ενεργοποιούν το υψηλό 78,25% των πόρων που έχουν προγραμματιστεί στο σχέδιο χρηματοδότησης της Στρατηγικής, και το ύψος των εντάξεων

112

φθάνει στο 62,8%, ανάλογης επίδοσης με αυτή του Στρατηγικού Στόχου 1. Μέχρι το χρονικό σημείο αναφοράς άντλησης στοιχείων (ΟΠΣ 12.06.2020), δεν εντοπίζεται ενεργοποίηση στις Νομικές Δεσμεύσεις και ως εκ τούτου στις Πληρωμές. Αξιολογείται ως απαραίτητη η εντατικοποίηση των ρυθμών υλοποίησης, ώστε να επιτευχθούν οι στόχοι απορρόφησης.

- Συνολικά, ο βαθμός ενεργοποίησης της Στρατηγικής «ΤΑΠΤΟΚ Αρκαδία 2020» αξιολογείται ως ικανοποιητικός. Έχουν αξιοποιηθεί το 90,1% του γενικού προϋπολογισμού εκχώρησης προς τη χωρική παρέμβαση (19.000.000€) σε Προσκλήσεις, ενώ το επίπεδο των εντάξεων ανέρχεται στο 64,9% σε δημόσια δαπάνη. Οι κατηγορίες των Νομικών Δεσμεύσεων και Πληρωμών, δείχνουν αξιόλογη εξέλιξη (27,8% και 8,3% αντίστοιχα), η οποία οφείλεται ωστόσο αποκλειστικά στην ενεργοποίηση του 1^{ου} Στρατηγικού Στόχου. Ως ιδιαίτερα θετικό στοιχείο αναφέρεται το γεγονός ότι έχει αξιοποιηθεί πληθώρα Επενδυτικών Προτεραιοτήτων, καλύπτοντας με αυτό τον τρόπο σημαντικό τμήμα των καταγεγραμμένων αναγκών στην ανάλυση της Στρατηγικής. Εντούτοις, με δεδομένη την προχωρημένη χρονικά φάση υλοποίησης του ΠΕΠ, καθίσταται αναγκαία η ενίσχυση των ρυθμών υλοποίησης των δράσεων, ώστε να αυξηθούν τα επίπεδα Νομικών Δεσμεύσεων και Πληρωμών, και να ικανοποιηθούν οι απαιτήσεις στόχευσης, τόσο στην αντιμετώπιση των τοπικών αναγκών, όσο και στην απορρόφηση των πόρων της ΤΑΠΤΟΚ.

5.4 Εξέταση ενεργοποίησης της Στρατηγικής της Ολοκληρωμένης Χωρικής Επένδυσης Μάνης

Στο πλαίσιο διερεύνησης του βαθμού ενεργοποίησης της Στρατηγικής και Σχεδίου Δράσης της Ολοκληρωμένης Χωρικής Επένδυσης για την Μάνη, στον παρακάτω Πίνακα ΧΧ, αποτυπώνονται αρχικά στοιχεία ενεργοποίησης των Προσκλήσεων που έχουν δημοσιευθεί για την υλοποίηση της στρατηγικής στην συγκεκριμένη αυτή χωρική ενότητα. Τα στοιχεία αφορούν στους Άξονες Προτεραιότητας (ΑΠ) του ΠΕΠ αλλά και της ΟΧΕ, στους αντίστοιχους Ειδικούς Στόχους, στο Ευρωπαϊκό Διαρθρωτικό και Επενδυτικό Ταμείο, με τον εγκεκριμένο προϋπολογισμό σε δημόσια δαπάνη και τον σχετικό έλεγχο επίτευξης του στόχου υλοποίησης της εκάστοτε Δράσης, βάση του χρονοδιαγράμματος (χρονική κλιμάκωση πράξεων) που είχε εγκριθεί στο Σχέδιο Δράσης, ενσωματωμένο στο κείμενο της Στρατηγικής.

Διευκρινίζεται ότι στην κατηγορία αξιολόγησης επίτευξης στόχου, με (✓) σημειώνεται όταν υπάρχει τυπική δυνατότητα περάτωσης του αντικειμένου της εκάστοτε Πρόσκλησης, εντός του προγραμματισμένου χρονικού ορίου βάσει σχεδιασμού, και με (X) όταν η υλοποίηση της Πρόσκλησης έχει ήδη ξεπεράσει αυτό το χρονικό όριο.

Για λόγους απόδοσης της υφιστάμενης κατάστασης σε μεγαλύτερη εξειδίκευση, στον Πίνακα ΧΧ η κατηγοριοποίηση των Προσκλήσεων γίνεται ανά Ειδικό Στόχο της ΟΧΕ, διότι οι Άξονες Προτεραιότητας της Στρατηγικής περιορίζονται ουσιαστικά σε έναν μόνο Στρατηγικό Στόχο:



‘Ενίσχυση του παραγωγικού προτύπου της περιοχής παρέμβασης με την αξιοποίηση των φυσικών, ιστορικών και πολιτιστικών της στοιχείων και την σύζευξή τους με την τουριστική ανάπτυξη, ώστε αυτή να αποτελέσει τον κύριο μοχλό για την επίτευξη της βιώσιμης ανάπτυξης.’

Πίνακας 48: Στοιχεία ενεργοποίησης των Προσκλήσεων της Στρατηγικής της ΟΧΕ Μάνης

Α.Π. ΠΕΠ	Ε.Σ ΟΧΕ	Κωδικός Πρόσκλησης	Τύπος Δράσης	Ειδικός Στόχος ΠΕΠ	Κωδικός ΕΠ	Π/Υ Πρόσκλησης ΔΔ (€)	Ταμείο	Χρόνος περάτωσης υλοποίησης πράξεων	Επίτευξη Στόχου (✓/X)
2B	5	ΟΧΕ1	Κατασκευή βελτίωση υποδομών άθλησης	2B2.1	9b	1.925.000,00	ΕΤΠΑ		
3	3	ΟΧΕ2	Βελτίωση ανάδειξη αναβάθμιση έργων πολιτιστικής κληρονομιάς	3.5.1	6c	1.075.000,00	ΕΤΠΑ		
3	4	ΟΧΕ3	Διαχείριση οικιακών απορριμμάτων Δήμου Ανατολικής Μάνης	3.5.1	6a	2.010.000,00	ΕΤΠΑ		
3	3	ΟΧΕ4	Ενίσχυση της ελκυστικότητας των χώρων φυσικής και πολιτιστικής κληρονομιάς και ανάδειξη της φυσική κληρονομιάς	3.5.1	6c	700.000,00	ΕΤΠΑ		
2B	5	ΟΧΕ5	Αναβάθμιση Οικιστικού περιβάλλοντος Δήμου Δυτικής Μάνης	2B2.1	9b	625.000,00	ΕΤΠΑ		

Πηγή: Ιδία Επεξεργασία

Υπό αυτό το πρίσμα, μέχρι την συγγραφή της παρούσας αξιολόγησης, εντοπίζεται η έκδοση πέντε (5) Προσκλήσεων στο πλαίσιο της ΟΧΕ Μάνης, συνολικού προϋπολογισμού 6.335.000€ δημόσια δαπάνη. Επιλέγονται οι Άξονες Προτεραιότητας 2B και 3 από το ΠΕΠ, αξιοποιούνται τρεις (3) διαφορετικές Επενδυτικές Προτεραιότητες (9b, 6c, 6a), ενώ από την Στρατηγική ενεργοποιούνται τρεις από τους πέντε Ειδικούς στόχους (ΕΣ3, ΕΣ4, ΕΣ5), με το σύνολο των πόρων των Προσκλήσεων να προέρχεται από το ΕΤΠΑ. Στο κείμενο του Σχεδίου Δράσης δεν έχει περιληφθεί ενότητα με το χρονοδιάγραμμα των προτεινόμενων δράσεων, οπότε δεν είναι εφικτό να εξεταστεί η κατηγορία της επίτευξης του χρονικού στόχου των Προσκλήσεων, εντούτοις αναφέρεται ότι και οι πέντε προσκλήσεις έχουν πρόσφατη ημερομηνία έναρξης την 29/04/2020 και είναι ακόμα σε ισχύ, με ημερομηνία λήξης το τέλος Ιουλίου του 2020.

Στον παρακάτω Πίνακα 49, παρουσιάζεται μια εποπτική εικόνα ενεργοποίησης της Στρατηγικής της ΟΧΕ Μάνης, περιλαμβάνοντας δεδομένα για τους προϋπολογισμούς που είχαν σχεδιαστεί στην Στρατηγική ανά Ειδικό Στόχο, τις αντίστοιχες Προσκλήσεις, τις Εντάξεις, τις Νομικές Δεσμεύσεις και τις Πληρωμές. Στο επόμενο Πίνακα 50, η εποπτική εικόνα εξειδικεύεται στις ίδιες κατηγορίες, στις επιμέρους Δράσεις των ΕΣ, βάσει των στοιχείων του ΟΠΣ με τελευταίο χρονικό σημείο αναφοράς την 12/06/2020.

Πίνακας 49: Ενεργοποίηση Ειδικών Στόχων της Στρατηγικής της ΟΧΕ Μάνης (ΟΠΣ 12.06.2020)

Α.Π. ΠΕΠ	Ε.Σ ΟΧΕ	Π/Υ (€) ΟΧΕ	ΠΡΟΣΚΛΗΣΕΙΣ		ΕΝΤΑΞΕΙΣ		ΝΟΜΙΚΕΣ ΔΕΣΜΕΥΣΕΙΣ		ΠΛΗΡΩΜΕΣ Δ.Δ.	
			Συνολική Δημόσια Δαπάνη (€)	Ποσοστό Προσκλησεων	Συνολική Δημόσια Δαπάνη (€)	Ποσοστό Εντάξεων	Νο.Δε Επιλέξιμη Δαπάνη (€)	% Νο.Δε	Επιλέξιμες Δαπάνες (€)	% Απορρόφησης
1	1	1.000.000,00	-	0%	-	0%	-	0%	-	0%
2Α	2	900.000,00	-	0%	-	0%	-	0%	-	0%
3	3	2.441.200,00	1.775.000,00	72,7%	-	0%	-	0%	-	0%
3	4	5.508.800,00	2.010.000,00	36,5%	-	0%	-	0%	-	0%
2Β	5	2.550.000,00	2.550.000,00	100%	-	0%	-	0%	-	0%
ΣΥΝΟΛΑ		12.100.000,00	6.335.000,00	52,4%	-	0%	-	0%	-	0%

Πηγή: Ιδία Επεξεργασία

Πίνακας 50: Στοιχεία ενεργοποίησης των Δράσεων της Στρατηγικής της ΟΧΕ Μάνης (ΟΠΣ 12.06.2020)

Α.Π. ΠΕΠ	Ε.Σ ΟΧΕ	Κωδικός Δράσης	Τίτλος Δράσης	ΠΡΟΣΚΛΗΣΕΙΣ		ΕΝΤΑΞΕΙΣ		ΝΟΜΙΚΕΣ ΔΕΣΜΕΥΣΕΙΣ		ΠΛΗΡΩΜΕΣ Δ.Δ.	
				Συνολική Δημόσια Δαπάνη (€)	Ποσοστό ΑΤΠ	Συνολική Δημόσια Δαπάνη (€)	Ποσοστό Εντάξεων	Νο.Δε Επιλέξιμη Δαπάνη (€)	% Νο.Δε	Επιλέξιμες Δαπάνες (€)	% Απορρόφησης
2Β		9.β.2.Ο.Χ.Ε.	Κατασκευή / βελτίωση υποδομών άθλησης	1.925.000,00	-	-	0%	-	0%	-	0%
3		6.γ.1.Ο.Χ.Ε.	Βελτίωση, ανάδειξη, αναβάθμιση έργων πολιτιστικής κληρονομιάς	1.075.000,00	-	-	0%	-	0%	-	0%
3		6.α.1.Ο.Χ.Ε.	Διαχείριση οικιακών απορριμμάτων Δήμου Ανατολικής Μάνης	2.010.000,00	-	-	0%	-	0%	-	0%
3		6.γ.2.Ο.Χ.Ε.	Ενίσχυση της ελκυστικότητας των χώρων φυσικής και πολιτιστικής κληρονομιάς και ανάδειξη της φυσική κληρονομιάς	700.000,00	-	-	0%	-	0%	-	0%
2Β		9.β.1.Ο.Χ.Ε.	Αναβάθμιση Οικιστικού περιβάλλοντος Δήμου Δυτικής Μάνης	625.000,00	-	-	0%	-	0%	-	0%
ΣΥΝΟΛΑ				6.335.000,00	-	-	0%	-	0%	-	0%

Πηγή: Ιδία Επεξεργασία

Οι παρατηρήσεις που εξάγονται συνοψίζονται στα εξής:

- Ο Ειδικός Στόχος 1: Ενίσχυση της παραγωγικής βάσης με την αξιοποίηση τοπικών πόρων, παρουσιάζει μηδενική ενεργοποίηση, οπότε και μη ικανοποιητική, μιας και δεν συνδέεται με την έκδοση Προσκλησεων. Είναι απαραίτητη η επιτάχυνση της ωρίμανσης και έκδοσης σχετικών προσκλησεων για την απορρόφηση των πόρων και την αντιμετώπιση των αναγκών που εξυπηρετεί ο Ειδικός Στόχος.



- Ο Ειδικός Στόχος 2: Βελτίωση δεξιοτήτων ανθρώπινου δυναμικού και προώθηση στην αγοράς εργασίας, εμφανίζει ομοίως μηδενική ενεργοποίηση, συνεπώς μη ικανοποιητική, αφού δεν εντοπίζονται σχετικές Προσκλήσεις. Καθίσταται αναγκαία η επιτάχυνση της ωρίμανσης και έκδοσης σχετικών προσκλήσεων για την απορρόφηση των πόρων και την αντιμετώπιση των αναγκών που εξυπηρετεί ο Ειδικός Στόχος.
- Ο Ειδικός Στόχος 3: Προστασία και ανάδειξη της πολιτιστικής κληρονομιάς ως πόλου έλξης επισκεπτών, παρουσιάζει ικανοποιητική ενεργοποίηση, με την έκδοση δύο Προσκλήσεων που αξιοποιούν το υψηλό 72,7% των πόρων που είχαν κατανεμηθεί στην Στρατηγική. Η ενεργοποίηση αξιολογείται ως μη ικανοποιητική, λαμβάνοντας υπόψη και το γεγονός ότι η Πρόσκληση είναι ακόμα σε ισχύ και δεν έχει ακόμα ενταχθεί. Είναι απαραίτητη η επιτάχυνση ωρίμανσης ενδεχόμενων νέων Δράσεων για την απορρόφηση του υπόλοιπου προϋπολογισμού και την ικανοποίηση των αναγκών που αντιμετωπίζει ο Στόχος.
- Ο Ειδικός Στόχος 4: Ανάπτυξη βασικών υποδομών για την προστασία του περιβάλλοντος και βελτίωση της προσπελασιμότητας της περιοχής, επιδεικνύει μη ικανοποιητική ενεργοποίηση, εφόσον έχει εκδοθεί μία Πρόσκληση με το 36,5% των προγραμματισμένων πόρων, η οποία είναι ακόμα σε ισχύ, και δεν έχει ενταχθεί. Αντίστοιχα, είναι αναγκαία η επιτάχυνση ωρίμανσης ενδεχόμενων νέων Δράσεων για την απορρόφηση του υπόλοιπου προϋπολογισμού και την ικανοποίηση των αναγκών που αντιμετωπίζει ο Στόχος.
- Ο Ειδικός Στόχος 5: Αναβάθμιση των παρεχόμενων κοινωνικών υπηρεσιών σε ορεινές και αραιοκατοικημένες περιοχές και αναβάθμιση υποδομών για την κοινωνική και οικονομική αναζωογόνηση σε οικιστικά κέντρα της περιοχής παρέμβασης, παρουσιάζει ικανοποιητική ενεργοποίηση, αφού οι δύο Προσκλήσεις που έχουν εκδοθεί αξιοποιούν το 100% των κατανεμημένων στην Στρατηγική πόρων. Και σε αυτή την περίπτωση, με δεδομένο ότι η Δράση δεν έχει ακόμα ενταχθεί, καθίσταται απαραίτητη η επιτάχυνση των ρυθμών υλοποίησης, ώστε να ικανοποιηθεί η στόχευση των προωθούμενων Δράσεων.
- Συνολικά, η ενεργοποίηση της Στρατηγικής της ΟΧΕ για την περιοχή της Μάνης, αξιολογείται ως μη ικανοποιητική. Ειδικότερα, μέχρι το χρονικό σημείο αναφοράς άντλησης στοιχείων (ΟΠΣ 12.06.2020), έχουν ενεργοποιηθεί μόλις το 52,4% σε Προσκλήσεις του συνολικού προϋπολογισμού της χωρικής παρέμβασης (12.100.000€), οι οποίες συνδέονται με τους τρεις από τους πέντε Ειδικούς Στόχους της Στρατηγικής, ενώ το σύνολο των Προσκλήσεων έχουν εκδοθεί πρόσφατα, είναι ακόμα σε ισχύ, οι αντίστοιχες Δράσεις δεν έχουν ενταχθεί και κατ' επέκταση δεν προκύπτει ακόμα υλοποίηση έργων. Λαμβάνοντας υπόψη την προχωρημένη χρονικά φάση που βρίσκεται το Επιχειρησιακό Πρόγραμμα Πελοποννήσου και ότι το έτος 2023 είναι το τελευταίο έτος ορόσημο για την περάτωση του φυσικού αντικείμενου των έργων, είναι αναγκαία η επιτάχυνση των ρυθμών ενδεχόμενης ωρίμανσης επιπρόσθετων Δράσεων, για την απορρόφηση των υπόλοιπων πόρων, αλλά και την εξυπηρέτηση της λογικής παρέμβασης για τους Ειδικούς Στόχους 1 και 2 της ΟΧΕ. Στο ίδιο πνεύμα, είναι απαραίτητη η μέριμνα για την ασφαλή και γοργή υλοποίηση των υπό εξέλιξη έργων, ώστε να προκύψει εξέλιξη στις κατηγορίες των Νομικών Δεσμεύσεων και Πληρωμών.



5.5 Συμπεράσματα από την εξέταση της πορείας υλοποίησης των ολοκληρωμένων χωρικών παρεμβάσεων

Σε ότι αφορά το βαθμό ενεργοποίησης των τεσσάρων εγκεκριμένων Ολοκληρωμένων Χωρικών Παρεμβάσεων στην Περιφέρεια Πελοποννήσου, μέχρι το χρονικό σημείο συγγραφής της παρούσας αξιολόγησης, όπως και αναφοράς άντλησης στοιχείων (ΟΠΣ 12.06.2020), η γενική αξιολόγηση που δύναται να αποτυπωθεί είναι μερικώς ικανοποιητική.

Γίνεται φανερό ότι η χωρική παρέμβαση που έχει μεγαλύτερο βαθμό ενεργοποίησης είναι η ΤΑΠΤοΚ 'Αρκαδία 2020', ενώ αυτή με τον μικρότερο βαθμό είναι η ΟΧΕ Μάνης. Συνολικά, λαμβάνοντας υπόψη την προχωρημένη χρονικά φάση που βρίσκεται το Επιχειρησιακό Πρόγραμμα της Περιφέρειας και ότι το έτος 2023, είναι το τελευταίο έτος ορόσημο για την περάτωση των έργων, είναι αναγκαία η επιτάχυνση των ρυθμών υλοποίησης, είτε αυτό αφορά στην ωρίμανση επιπρόσθετων Δράσεων, για την όσο το δυνατόν μεγαλύτερη απορρόφηση των εκχωρημένων πόρων και την αντιμετώπιση του συνόλου των αναγκών που έχουν τεκμηριωθεί στις επιμέρους χωρικές Στρατηγικές, είτε αυτό συνδέεται με την επιτάχυνση του φυσικού αντικείμενου των Πράξεων, ώστε να προκύψουν οι αντίστοιχες Νομικές Δεσμεύσεις και περαιτέρω οι Πληρωμές.

Αναλυτικότερα, η εξέλιξη της υλοποίησης της ΣΒΑΑ του Δήμου Καλαμάτας χαρακτηρίζεται ως ικανοποιητική, μιας και έχει ενεργοποιηθεί σε Προσκήσεις το 75,3% των πόρων που είχαν αρχικά εγκριθεί ως εκχώρηση για την υλοποίηση του προγράμματος, και το επίπεδο των εντάξεων ανέρχεται στο 76,3%, κυρίως λόγω της ικανοποιητικής ενεργοποίησης του ΑΠ 3 και της υπερδέσμευσης προϋπολογισμού που δείχνουν οι εντάξεις στην Πρόσκληση ΒΑΑ1. Εντοπίζεται, όμως, σημαντική υστέρηση στο βαθμό συμβασιοποίησης των έργων και κατ' επέκταση στις κατηγορίες των πληρωμών και της απορρόφησης.

Η εξέλιξη της υλοποίησης της ΣΒΑΑ των Δήμων Άργους- Μυκηνών και Ναυπλίων αξιολογείται ως μη ικανοποιητική, μιας και έχει ενεργοποιηθεί σε Προσκήσεις μόλις το 61,8% των πόρων που είχαν αρχικά εγκριθεί ως εκχώρηση για την υλοποίηση του προγράμματος, και το επίπεδο των εντάξεων ανέρχεται στο 76,3% σε σχέση με τα ποσά των Προσκήσεων, κυρίως λόγω της ικανοποιητικής ενεργοποίησης του ΑΠ 3 και της υπερδέσμευσης προϋπολογισμού που δείχνουν οι εντάξεις στην Πρόσκληση ΒΑΑ5. Στο ίδιο πλαίσιο, τονίζεται ότι η ενεργοποίηση δράσεων αφορά μόνο στον έναν από τους τέσσερις Άξονες Προτεραιότητας, με συνέπεια να μην αντιμετωπίζεται το σύνολο των καταγεγραμμένων αναγκών της Στρατηγικής, ενώ από το αστικό δίπολο της ΣΒΑΑ, μόνο ο Δήμος Ναυπλίων εμφανίζεται ως δικαιούχος, με παράλληλη απουσία του Δήμου Άργους- Μυκηνών, στις μέχρι τώρα υλοποιούμενες δράσεις. Στην ίδια κατεύθυνση, διαφαίνονται σημαντικές καθυστερήσεις στο βαθμό συμβασιοποίησης των έργων και κατ' επέκταση στις κατηγορίες των πληρωμών και της απορρόφησης. Συνεπώς, προκύπτει επιτακτικά η επιτάχυνση των ρυθμών υλοποίησης των Δράσεων, όπως και η ενδεχόμενη ωρίμανση και έκδοση νέων



Προσκλήσεων, ώστε να επιτευχθούν οι στρατηγικοί και οικονομικοί στόχοι της χωρικής παρέμβασης.

Ο βαθμός ενεργοποίησης της Στρατηγικής «ΤΑΠΤΟΚ Αρκαδία 2020» αξιολογείται ως ικανοποιητικός. Έχουν αξιοποιηθεί το 90,1% του γενικού προϋπολογισμού εκχώρησης προς τη χωρική παρέμβαση (19.000.000€) σε Προσκλήσεις, ενώ το επίπεδο των εντάξεων ανέρχεται στο 64,9% σε δημόσια δαπάνη. Οι κατηγορίες των Νομικών Δεσμεύσεων και Πληρωμών, δείχνουν αξιόλογη εξέλιξη (27,8% και 8,3% αντίστοιχα), η οποία οφείλεται ωστόσο αποκλειστικά στην ενεργοποίηση του 1^{ου} Στρατηγικού Στόχου. Ως ιδιαίτερα θετικό στοιχείο αναφέρεται το γεγονός ότι έχει αξιοποιηθεί πληθώρα Επενδυτικών Προτεραιοτήτων, καλύπτοντας με αυτό τον τρόπο σημαντικό τμήμα των καταγεγραμμένων αναγκών στην ανάλυση της Στρατηγικής.

Η ενεργοποίηση της Στρατηγικής της ΟΧΕ για την περιοχή της Μάνης, αξιολογείται ως μη ικανοποιητική. Ειδικότερα, μέχρι το χρονικό σημείο αναφοράς άντλησης στοιχείων (ΟΠΣ 12.06.2020), έχουν ενεργοποιηθεί μόλις το 52,4% σε Προσκλήσεις του συνολικού προϋπολογισμού της χωρικής παρέμβασης (12.100.000€), οι οποίες συνδέονται με τους τρεις από τους πέντε Ειδικούς Στόχους της Στρατηγικής, ενώ το σύνολο των Προσκλήσεων έχουν εκδοθεί πρόσφατα, είναι ακόμα σε ισχύ, οι αντίστοιχες Δράσεις δεν έχουν ενταχθεί και κατ' επέκταση δεν προκύπτει ακόμα υλοποίηση έργων. Είναι αναγκαία η επιτάχυνση των ρυθμών ενδεχόμενης ωρίμανσης επιπρόσθετων Δράσεων, για την απορρόφηση των υπόλοιπων πόρων, αλλά και την εξυπηρέτηση της λογικής παρέμβασης για τους Ειδικούς Στόχους 1 και 2 της ΟΧΕ. Στο ίδιο πνεύμα, είναι απαραίτητη η μέριμνα για την ασφαλή και γοργή υλοποίηση των υπό εξέλιξη έργων, ώστε να προκύψει εξέλιξη στις κατηγορίες των Νομικών Δεσμεύσεων και Πληρωμών.

Οι 7 από τους 12 Δείκτες Εκρών που έχουν αξιοποιηθεί στις Προσκλήσεις για την προώθηση των χωρικών παρεμβάσεων στην Περιφέρεια δεν παρουσιάζουν ενεργοποίηση στην επίτευξη των τιμών στόχου. Βέβαια, όπως έχει ήδη τονιστεί, το συμπέρασμα αυτό συνδέεται με την μερική εικόνα που έχουμε για την πραγματική υφιστάμενη κατάσταση των δεικτών στο ΟΠΣ, διότι η πλειονότητα των Δεικτών που εντάσσονται στο ΕΤΠΑ, λαμβάνει τιμή υλοποίησης μετά την πλήρη ολοκλήρωση κάθε πράξης. Η μη ενεργοποίηση στις τιμές υλοποίησης των Δεικτών Εκρών των ολοκληρωμένων χωρικών παρεμβάσεων, οφείλεται κατά κύριο λόγο στις καθυστερήσεις ωρίμανσης και έκδοσης των Προσκλήσεων, οι οποίες καθυστερήσεις σχετίζονται, είτε με βραδεία ανάληψη πρωτοβουλιών από την πλευρά των φορέων διαχείρισης των χωρικών παρεμβάσεων, είτε με ασυνέχεια στην συνεργασία με τους δικαιούχους Δήμους.

